臺灣日日新報 夕刊
十一月二日
夕刊定價一部一錢
發行所 臺北市榮町四丁目 臺灣日日新報社
基隆支局 臺中支局 臺南支局 花蓮港支局 大阪支局 東京支局

劉家行を占領
敵前架橋を待ち
煙幕の中を突入

【上海一日發本社特電】我が田上部隊は一日午前五時半工兵隊の敵前架橋を待ち砲兵隊の掩護射擊の下に煙幕の中を一齊に劉家行の頑強な敵陣に突擊を敢行、他方細見部隊の一部戰車隊も一日拂曉より羅店鎭に連なる本街道筋より行動を起し歩兵部隊と協力、火花散る大激戰の後田上部隊は午後三時四十分大場鎭を後方に控へる敵の要地劉家行を占領、クリーク西方の線を確保した、我軍の掲げる日章旗は秋空高く飜り 天皇陛下萬歲、皇軍萬歲の喊聲は江南の天地を搖がす許りであつた

工兵決死隊の殊勳

【上海一日發本社特電】劉家行占領の端緒をつくつた河村工兵上等兵の率ゐる決死隊七名の敵陣鐵條網破壞作業は壯烈を極めるものであつた 三十日夜田上部隊の攻擊隊に配屬された工兵隊は劉家行前のクリーク架橋の重大使命を帶び劉家行南端より進出した、一日午前五時四十分頃河村上等兵の指揮する七名は敵彈雨飛の中を敵陣鐵條網に躍り込み携へた破壞筒を敵陣地に投げつけて爆破した、是が為め陣中にあつた多數の敵及び頑強な鐵條網は見事爆破された

重要據點を占據

【羅店鎭一日發同盟】永津部隊は一日午前八時頃前面の敵主力部隊を那港橋クリーク交叉点に追ひ詰め○砲、機關銃の集注射擊を以て敵に大打擊を與へ引續き前進正午過ぎ敵の重要據點（羅店鎭、劉家行より夫々三キロの地點）を占據した

數ケ月懸りで構築の敵の堅陣も遂に潰滅
歩騎砲工が完全に連絡

【羅店鎭一日發同盟特派員】羅店鎭大場鎭を繋ぐ本道上の最要點劉家行は田上部隊の勇猛果敢な攻擊に依り一日午後三時四十分遂に之を完全に占領し劉家宅をはじめ大場鎭、江灣鎭の敵に對し一大脅威を與へることゝなり、邦知永津部隊の羅店鎭方面進出と共に上海戰史に永く殘るべき功績を建てた、細見戰車隊は數日前既に劉家行の一角に突入したが頑強なる敵は劉家行東北端より鐵條方面に流れるクリークの線に半永久的陣地を構築し抵抗を續けるため我軍はその進出を阻まれつゝあつたが、田上部隊は二十九日より對壕作業に依り歩一歩クリークの線に接近し三十日夕刻までにこの作業を完成したが、此間我が砲兵部隊及び陸海軍航空隊はクリーク南岸の堅固なる敵陣地に猛烈な砲擊、爆擊を加へ歩兵部隊の突擊を援護した、工兵隊は夜に入ると共に暗夜を利用してクリーク渡河材料を第一線に運搬し一日朝東天白む五時三十分一切の準備を完了し、その決死隊は煙幕を利用して敵彈雨飛の中に架橋工事を完了した、時はよしと田上部隊の第一線部隊は

命令一下 勇壯なる突擊を敢行し一氣にクリークを渡り敵陣に突入すれば、戰車隊は劉家行東北端本通りより敵を蹂躙し砲兵隊は劉家行南端より側背北側に亘る一帶の地區に對し猛砲擊を加へた この歩騎砲工兵の完全なる連絡と突擊よりする猛擊にさしも頑強な敵も數ケ月がかりで構築した堅固な陣地を捨てて雪崩を打つて潰走した、我が突擊隊はこれを急追し午後三時四十分までには劉家行西側を流れるクリークの線まで進出し引續き殘敵を掃蕩中である

整備員の苦心を語る平本少佐

○○航空隊某班の隊長として我が空の護り整備に專念を費かした隊長、平本治隆少佐（三三）は空の第一線から土産話を携へ七回に亘つて上海に空襲を敢行した勇士、少佐は小柄な體軀に洌々たる闘志を包み日焼けした顔には思はれぬ温和な顔で無爽快だ、少佐は携へた土産話のほんの一部として幹かな整備員の涙ぐましい努力奮闘を語るのだつた―【寫眞は空の勇士平本少佐於海軍省】

正金銀行人事異動

【東京一日發同盟】横濱正金銀行は一日附をもつて左記人事異動を發表した
マニラ支店支配人 太宰正伍
倫朝を命ず
天津支店支配人 堀江榮助
マニラ支店支配人を命ず

閘北一帶の敵を
淞滬線北方に壓迫
第三艦隊報道班發表

【上海一日發同盟】第三艦隊報道班一日午後九時發表
陸戰隊佐野、土師兩部隊は北四川路方面より交叉閘北にある敵を淞滬線北方に壓迫し戰線を進めてゐるが此線には堅固な建築が櫛比し然も路次縦横に走る最も地形復雜な掃蕩の戰鬪であり殊の上海戰にも見るべき戰鬪が繰返されたところである陸戰隊は巧みに戰鬪を進めわが海軍航空隊の巧妙な爆擊及び陸戰隊の砲擊と相協力し堅牢な家屋を占據してわが進擊を阻む敵を撃退して攻擊を續けてゐる佐野部隊の新戰果目覺ましく正午頃敵の據る啓秀女子中學を占領し目下三義里方面の敵と對峙中で一昨日來寶山路、寶興路交叉点方面より我軍を悩まし續けた敵迫擊砲陣地は斥候に依つてナダス旗を掲げた舞物中にあることを發見し大西少佐の率ゆる部隊は敵の左翼より急襲猛擊を浴せ潰滅せしめたこれがためわが戰線は頗る有利に展開してゐる

三義里方面の敵
後退し始む
包圍攻擊に堪へ兼ね

【上海一日發同盟】左翼の陸戰隊の女子中學を奪取された敵は閘北啓秀女學校を左翼に三義里を中央に上海印刷所を右翼にして寶興路を食むの勢ひを以て頑強に抵抗しつゝあるがわが陸戰隊の包圍攻擊に堪へ兼ね今朝來一歩一歩後退し始めた模樣であり、何れもわが防空砲火に撃退されたが敵機は前後三囘に彈を投下何れも燒夷彈で黃浦江岸より三千米の東方敵地浦東に落下爆發し租界に被害なし

敵機夜襲
燒夷彈を投下

【上海一日發同盟】一日午後十一時より三回に亘つて敵飛行機の夜襲あり、何れもわが防空砲火に撃退された

海州を空襲

【旅順一日發同盟】旅順海軍部一日午前十時發表
一日○○陸軍航空部隊は海州（隴海線東端）附近において軍用貨物列車を爆擊破壞せしめ更に海州兵營を爆破せり、我に損害無し

双十節を期して
敵軍は總退却か
上海前線の兵數約五十萬

【東京一日發本社特電】確實な筋への情報によれば目下上海戰線に集結して居る支那兵は四十五万乃至五十万に達して居るが支那民衆間には支那軍は十月十日の双十節を期し總退却を開始するであらうと流布されて居る

對日經濟制裁など
實行は不可能
却つて世界平和を攪亂すると
英國財界は至極冷靜

【ロンドン三十日發本社特電】英國輿論の惡化と共に對日經濟制裁運動は左派を中心とする英國政界に漸次擴大しつゝあるが、財界は之に反し一般に冷靜な態度を持し對日經濟制裁を支持する如き氣配は殆ど見られない即ち英國業界に盟の有力筋はボイコット運動は道義的には是認し得るも世界平和を危殆に導く恐れありと為しボイコットに反對して居り在支英國權益に對する損害は最も重視する所だが新聞報道は誇大に過ぎ信を措き難いと為して居る

業界人を特別任用
商工行政上に新機軸

【東京一日發同盟】吉野商相は綿花、羊毛等重要輸入品に關する臨時措置法の統制規定を實施適用する事に決定したが、右貿易統制の實施に當つては所謂官僚獨善の弊を防ぎ、商民を混せず臨時緊急の要求に應ずる為指導的な民間當業者を商工省專門委員及び調査官として直接商工省の行政機構内に取入れ、民間業者の實際的頭腦と當局の行政機能のタイアップを計ることに決し、來る五日又は八日の閣議に右に關する官制案を附議承認を求めての實現を急ぐ事となつた、即して商相の案によれば
一、商工省專門委員
商工省臨時貿易調査局を設立し商工省に專門委員約二十名を置き民間會社より優秀人材を選び專門委員に任命する、專門委員は目下の業務に從事しつゝその專門の事項に關し商工大臣の相談役となるもので公務員の資格を有する
一、商工省及び貿易局調査官の特別任用に關する勅令を制定し民間より少壯有能の士を拔擢して商工省調査官（十名）及び貿易局調査官（二名）に任命し商工行政に從事せしめる、任期は定めぬが他日再び元の會社に還へすといふにあり、專門委員は差當り綿業關係二、四名、羊毛關係二、三名を任命する方針で既に人選に着手してゐる、調査官は勅令案を閣議に附し樞密院の諮詢を經る必要があるのでその實現は多少遅れる模樣であるが、業界人の特別任用は商工行政上の新機軸として各方面より注目されその實際如何に依つては今後大藏、農林兩省においても同様の制度を實施する意向であると言はれてゐる

敵艦二隻を擊沈
海軍航空隊の活躍

【上海一日發同盟】第三艦隊報道班一日午前九時發表
わが海軍航空部隊は昨日廣東の敵陣に出動して南京、劉家行、大場鎭、江灣鎭方面の敵陣に爆擊を加へ左の戰果を収めた
一、江陰方面 敵驅逐艦級二隻を擊沈
一、南京・蕪湖方面 敵飛行場を爆擊
一、廣東方面 天河飛行場及び格納庫に爆彈命中
一、○○方面 軍需工場を大破
一、南昌飛行場を爆擊

宋美齡が
ヨタを打電
駐英支那大使館も
僞造ニュース公表

【ロンドン一日發同盟】支那軍の全面的敗北に狼狽した支那側のデマ宣傳はます〳〵露骨を加へて來た、宋美齡は三十日デーリー・ヘラルド紙にヨタ電報を打電する外ロンドン駐在支那大使館では毎日の樣に日本軍を中傷するニュースを公表して英國民の反日氣勢を煽つてゐる其上在支英國通信員を動かす等の間接方法も併用し盛んに狂奔し政策で英國民の反日心情を得んと必死になつてゐる、從つて日本側の反駁所論は兎もすれば無視されがちで、たとひ多少は掲載されても各新聞紙は依然反日色を強く固執し日本の非戰鬪員殺戮、避難民の支那漁船擊沈等今尚云々してゐる有樣である、此際日本側が單に政府當局のみでなく有力新聞紙を動員して支那側のデマを打破する為め日本全體の大々的抗議運動を起せば相當効果を擧げるものと見られる

孔財政部長は
十五日頃歸國

【東京一日發同盟】孔祥熙氏が國民政府の經濟使節として歐米に行脚外交をなしつゝあつた國民政府財政部長孔祥熙は最近その消息を斷つてゐたが二十日のベルリン紙に依ればイタリー汽船ヴィクトリア號で歸國の途上にあり同船は十五日頃香港着の豫定である

その日その日

○久邇宮多嘉王殿下の薨去を、國民と共に謹みて哀悼申しあぐ
○我が外務省ウテマ振の態度は頗る良好、此の調子でグン〳〵積極的に宣傳放送をやるべし
○相手は西洋料理の隣人だ、しつつこい位でないと聴へない
○天に代つて膺介石を討つのだ、彼が消えて無くなるか、完を脫いで軍門に降る迄は斷じて退かない
○世界中が束になつて來ても、この大目的のためには敢然として進むのだ、死活の問題だもの
○何しろ醜悪な支那の組織、快捷、而も新記錄は次から次に出て來る天佑、御稜威、日本魂……
○馬鹿だ、滑川だといふ中に、早くも鎭江も陷れんとしてゐる、無人の境を行くといふ感か
○浮き立つた支那軍の迎撃足の早さよ、上言ふよりは、皇軍の疾風迅雷的な突進振りの賜かさよ

人事

▲保田憲兵司令官（臺北憲兵隊長）三日內地より歸臺（臺北まで自動車）
▲三宅正雄氏（新任臺東廳警務課長）一日午後臺北より赴任（臺東へ赴任）
▲櫻井勘助氏（高島組事務員）一日南部より來北、二日ダグラスにて歸阪
▲高見三吉氏（安田新高組店長）二日南部より來北（日の丸館）
▲甲田裕氏（日本アルミ高雄工場長）來北中の所二日夜行で歸任

★無絃琴★

上海の夜は、もう寒いさうだ、頒分を通り越して寒分を感ずるさうで、夜は暫くの中に入つて眠るさうだが、寒くて一寸寝付かれない……とは同盟當局から將兵や從軍記者などは藁の中に入つた直話である▲それから"上海本社の福原從軍記者活躍ぶりは帰日に早くも復興氣分が出てダンスホールなども開けた"と云ふ言葉が傳はつてゐるが、我租界では知らずはない、それどころでなく邦人の商店なども店を開けてゐないので同地では新聞一つ買ふ事もできない▲上海のダンスホールが開けたとの報が內地に傳へられた為めか、引揚民の中から早く上海へ歸りたいとの希望者が出てゐるさうだが、勿論當局にかて許さない所へ入る九・一八の滿洲記念日には、支那空軍は有つたけの飛行機をかき集めて引つ切りなしに日本租界上空を飛んでデモを行つたさうだが、支那飛行機の爆擊は命中しないものとして、邦人中外へ出かつたさうだ▲しかし上海の在留邦人は、異口同音に"敵飛行機の空爆を受けた實感と體驗とを持つものは、吾等上海に踏止つた者だけですよ"と胸を高くしてゐるといふ。

日本の回答は
豫期の通り
サン紙の社説

【ニューヨーク三十日發本社特電】ニューヨーク・サン紙は三十日紙上に"なぜ憤慨するのか"と題する社説を掲げ支那事變に關する日本の回答に憤慨するのは認識不足だと為し左の如く論じて居る
米國の抗議に對する日本の回答は豫想した通りで憤慨するのは認識不足だ、若し國務省が米國の抗議で日本が對支政策を改めると思つて居たら大間違ひである日本は歐米列國が手を出せない事を見極めて事を起して居るのだからハル長官の抗議でその確定した政策を拋棄する筈がない

浮標のごとき女
(99)
尾崎士郎作
梁川剛一畫

失踪（八）

何時の間にか、亀近のうしろに來て坐つてゐた女中が、
「そんな薬何に效くんでせう？」
と問ひかけると、亀近は
「一眼見つ女を呑みさ、二眼、更に天下を呑みさ」
とすつかり上機嫌になつてはしやぎだした。
「そんなに效く薬なら、あたしもいただきたいわね」
「君には虎頭丸のニセものがちようどいいよ」
「そんなのございますの？」
「あるとも――こいつは恐ちやなくて猫だ、山猫を十匹ぐらゐ鍋に入れてぐつぐつ煮るんだよ」
「なるほどね」
富野も此處までくると自然な安らかさにかへつて笑ひだした。
「虎を描いて猫に類すといふやつですな――猫ならほんとに溶けてしまふかも知れませんね、しかし虎は、骨もあるし皮もあるし」
「それが原形を止めなくなるところがおもしろいぢやありませんか、これを一瓶飲んだら半死半生の病人が大氣焰を吹きかへしますよ、虎は死して皮を殘すといふが、もう、かうなつたら最後です」
「皮も溶けますかね？」
「溶けますとも――今度行つたら是非共あなたのために虎頭丸をつくりませう、そこで」
と、彼は廊下の方へ出てゆく女のうしろ姿を振返つてから低い声で、
「――早速お願ひしたいんですが」
「はア？」
「今の――」
「何でせうか？」
「その、つまり、僕にとつては虎頭丸にも匹敵すべき」
「いいですとも」
富野は床の間に置いてあつた鞄の中から小切手帳をとりだした。
言ひ殘して彼は出てゆくとき、一戸の方を向いて軽く挨拶した。
「邪魔をしたんぢやないかね――折角のところを？」
皮肉さうに唇をゆがめる一戸の顔を睨むやうに見据ゑて、
「――それよりも、あたし、困つたことができちやつたのよ」
三重子は一戸の横へ腰をおろした。
「ねえ、あんた、本氣で聴いてくれる？」
「そりやあ聴くさ――だけど、今夜は僕の方にも大へんな話があるんだよ」
「何さ――？」
「たつた今、富野さんに會つてきたばかりなんだがねえ、まんまと亀近に一杯喰はされたよ――あいつは今に君を餌にして何をやりだすかもわからないからね、やつぱり今の君としては不當な若へは近さないで富野さんの世話になつてゐる方がいいと思ふんだ」
「だけど、どんなことがあつたの？」
僅か二、四日會はないでゐるうちに三重子の顔が窶々しくやつれて見えた。
ちやうど同じ時刻であつたが、一戸半介はひとりで酒場「プロムナイズ」の扉をあけた。
窓越しに見える海の面に月の光が映つてゐる。
片隅のテーブルでは、三重子が青木消尉と膝を擦り合すやうにして話しこんでゐたが、ひよいと入つてきた一戸の顔を見ると「おや？」と云ひながら、氣不味い思ひをひたかくしにして硬い微笑を湛らした。
「マミ――」
と消尉が思ひつめたやうな瞳を輝かして、ちつと唇を噛んだ。
「僕、あとから來るよ――今夜一時、きつと奥から廻つてくるから待つててね」

廿九年の長きに亘り 神宮に御奉仕
故久邇宮多嘉王殿下

【東京二日發同盟】故久邇宮多嘉王殿下には明治八年八月十七日故久邇宮朝彥親王第五男子として京都に御誕生遊ばされ、香淳皇后陛下の御叔父君に當らせられる、殿下には御幼少の頃より京都に御育ち遊ばされ御殿にて御教育を受けさせ給ひ殊に國學に親しませ給ひ學德秀でさせられ明治四十年三月九日靜子殿下と御結婚、大正八年九月六日神宮祭主に御就任遊ばされて以來今年まで廿九年の長きに亘り神宮奉仕に御盡瘁あらせられ、殿下には地方民に御仁慈を垂れさせ給ひ御自ら諸般に亘つて範を垂れさせ給ふなど畏き御日常に側近者を始め一同民草は感激し奉つてゐた、殿下には敬神の念殊に篤く寒暑の別なく御潔齋、寒風沐浴の上神宮に奉仕せらるるとともに御精進あらせられ御傍ら和歌の道にも長じ給ひ明治天皇の思召しにより創設された京都歌道華族の歌の會同副會の總裁であらせられた

德州を猛攻
空軍も協力し

【天津二日發同盟】一日午後德州約一里前方まで急追した我軍は破竹の勢を以て一擧に德州を攻略せんと昨夜來敵に對し猛攻を加へつつあり○○根據地より○○機も今曉來地上部隊と協力敵に猛烈なる爆擊を浴びせてゐるが敵陣は長年に亙つて構築した非常な堅固なもので敵はこれに據り頑強に抵抗中である

五萬の敵兵浮足立つ
我地上部隊德州北方一里に肉薄

【天津一日發同盟】一日午後三時三十分わが空軍部隊○○機は再度德州上空に現はれ德州近郊に集結中の敵軍用列車數列車及び德州後方の敵軍集結地點に爆擊を加へて潰滅せしめた、一方同空軍部隊の偵察に依ればわが地上部隊は既に德州北方一里の地點に迫り敵軍用列車と對峙しこれを南方に壓迫しつつあり德州は目睫の間に迫つてゐる、尚同地の敵は馬賊、滄州においてわが軍の猛擊に潰滅に瀕した第百十七、百十八、百十六、三十九各師及び二十九軍の殘兵等約五万でわが軍の進擊に早くも浮足立つてゐる

◇

【天津二日發同盟】德州城外四粁の地點に到着したわが○○部隊は今朝十時現在各隊と緊密なる連絡をもつて津浦線の兩側より敵を壓迫中であるが敵も堅壘に據り必死の抵抗を試み目下大激戰を展開してゐる

天機 御機嫌奉伺電報と御弔電を奉呈
小林總督が

久邇宮多嘉王殿下御薨去に付小林總督は一日 天皇、皇后兩陛下の天機並に御機嫌奉伺電報を、久邇宮家に對し御弔電を奉呈した

日本武士のなさけ
刀を握り護送しつゝ 傷つける敵將に煙草

【北平一日發本社特電】記者は前線よりの護送車中で俘虜となつた敵將を護送する一憲兵軍曹と同車したが武運拙く捕はれの身となつた敵將を遇するに武士の禮を以てする日本武士道の表れをまのあたりに見て今更の如く頭の下るのを覺えた、この敵將は蔣介石直系の中央軍第二師第十一旅長黃團長で黃埔軍官學校の出身二十七日早朝の戰闘部隊が遂く平漢線の新樂を衝いた際左大腿部に傷つた負傷兵の治療の為め護衛兵二名を連れて味方の軍醫部に赴かうとする途中我が騎兵に捕へられ俘虜として護送されたものだが護送の大任を受けた同軍曹はこの敵將に繩もかけず手錠も附けず負傷の身を思ふて苦心して探した藁を貨車の中に敷いてやり默つて頭垂れてゐる姿を見ては自分のポケットを探して僅か許り殘つてゐる煙草を分けて與へ捕はれの敵將も流石に感動したらしく淋しく笑つて頭を下げうまさうに吸ふ、食事となると軍曹は自分の飯盒から移して食べさせ湯水の世話まで心を配り通じない言葉ながら何かと慰めてゐる、その態度は少しも驕らず一晝夜餘に亙る長途の旅にも終始一貫武士として敵を遇する態度をくづさないのだ、而も警戒は嚴重を極め自分は常に隙口に昭匠刀を固く握りしめて終夜遂に一睡もしなかつた敵將も軍曹の勞はりを受けながら小さい聲で『謝謝』と感謝の言葉をつぶやき續けてゐた

北支戰線から

（1）保定前線で猛戰中の我が軍（2）滄州方面の敵陣地の水濠と我が將兵（3）敵が據れる家屋を砲彈で破壞し進入する我が軍（4）琉璃河を渡る皇軍の堂々たる行進（5）豐鎮一番乘りの○○○部隊の勇士（陸軍省許可濟）

"日本の海軍は神様"
支那漁船は安堵
封鎖任務の○○艦○○參謀談

【○○特派】支那沿岸封鎖の大任に從つてゐる軍艦○○は二日朝休養のため○○に入港したが、同艦を訪へば○○先任參謀は嚴談の裡に次の如く勞苦の模樣を語つた

我が軍が支那ジャンク船をぶつ壞し、無辜の良民數百名を虐殺した等と、とんでもないデマが飛んださうだが、實に不都合極まる話だ、日本の軍人ほど支那人の生命について敏感なものはない、敏感過ぎる程敏感で良民には指一本ふれない、現に支那の漁船等は日本海軍を神樣のやうに思ひ込みその保護の下に悠々と生業に安んじてゐる、だから惡い奴が漁船を装つて跳梁しないかとその對策に寧ろ心配してゐる位だ、此の前の暴風雨で珠江に浮ぶ名物の支那夜が大分やられ、家族もろとも數百名が下流に押し流されて死んださうだから、それを日本の海軍に結びつけて逆宣傳をやつたものと考へる、日本海軍は第一潜水艦等使つてをらぬ、我々は地味な仕事だから個々の武勇傳はないが、ジャンク船舶隊等も沿岸の淺瀬のため小さい船を出して向つて行くと突然發砲されたりして時々危險な目に會ふ、此の前も不都合極まる海賊ジャンク船から大砲を二門分捕つた、我々が監視してゐる支那沿岸各地の狀況が海の上では判らないので、それが一番寂しい、波は物凄い奴が押寄せて艦橋を越えることもある、ほんの最近には激浪のため甲板のリノリユームを剝ぎとられた、此處で半舷上陸をさせるが全員ゆつくり陸地を踏まないこと約二ケ月、今度も半分だけだからアトの半分は何時陸地が踏めるか判らない

陸地 を踏し去らうとする記者の傍らで半舷上陸の水兵さんが整列、訓示を與へる將校は「上陸しても決して無理をするなお前たちの身體はお前たちのものであつて決してお前たちのものではないぞ」と大聲一番、思はず緊張させられた

臺南州新文書課長

【台南電話】台南州文書課長大塚國一郎氏の花蓮港廳勸業課長轉出に伴ひ一日附をもつて同課大西富造氏が文書課長に昇格大西氏の席には同課吉原日露生氏が就任した

精神動員の聲高く
全島國語演習會
十二月十一日臺南で開く

台灣教育會では從來から國語普及に意を用ひ年中行事の一つとして全島國語演習會を開催し國語普及常用を獎勵し年々著しき進展と成績を擧げつつあるが本年も第十四回目の演習會を來る十二月十一日台南市に於て開催する事となつた、特に本年は支那事變勃發に依り國民精神總動員運動の實施されつつある重大時局に鑑み一層島民の皇民化を徹底する目的の為めには國語の普及徹底は最緊要事と認め演習會も一層力を入れるべく意氣込んでゐる、開催要項は左の通り

一、十二月十一日（土）午前十時より午後五時迄臺南市（場所未定）に於て開催

一、出演者は（イ）公學校兒童、國語講習所生徒、州一名（一回）、廳一名（一回）（ロ）青年教習所、公民講習所、卒業生指導講習會等の青年指導教育施設に於て教育を受けつつある者、州一組（一回）、廳なし（ハ）滿十六歲以上二十歲未滿の青年團員にして公學校卒業後他の學校に入學せず一ケ年以上團員として活動したる者、州一組及び一名（二回）、廳一名（一回）出演者は總て前回に出演せしことなき者とす

右の他臺南市內小公學校兒童の模範演習四組出演す

一、演習方法は國語講習所生徒は會話、談話、唱歌、舞踊（一回五分以內）公學校兒童は朗讀に依る談話（一回四分以內）、青年指導教育施設に依る者は舞踊劇（一回七分以內）、青年團員は青年劇（一回十分以內）で青年劇は國民精神の涵養、鄉土愛國の觀念養成、國語普及常用、鄉土振興、生活改善等の趣旨を取入れたものなること

鄉軍の全家族 國防婦人會に
近く支部を結成

現下非常時局に直面し從來生るべくして生れ得ざりし國防婦人會を、台灣に於ても結成したしとの聲が各種婦人團體間にみなぎつてゐる折から、台北市鄉軍に於ては今回敢然として決意を固め、鄉軍の全家族を擧げて國防婦人會に加入し、家庭國防の實を擧げ、銃後の護りを堅くし、あらゆる困難を打破して國策遂行に邁進せざるべからずとの見地から、台灣軍司令部の指導統制の下に、愈々近く支部結成をなすべく、目下市內四分會では總動員で準備に着手してゐる尚この際入會希望者は、鄉軍各分會各班に申出でられたいと

軍用船を擊沈
德州の空爆で

【天津一日發同盟】津浦線進擊を攻略せるわが急追部隊の南進に呼應し、一日午前十時頃○○根據地を飛び立つたわが爆擊の荒鷲○○機は見事な編隊を作り一氣に德州の上空に飛來し折柄德州驛に停車中の軍用列車三十輛及び南方に向け進行中の列車を發見し爆擊を加へこれを完全に爆破し更に機首を西方に轉じ湖水と化した德州西方に於いて敵の小型軍用船四、五十隻にこれ亦猛烈な爆擊を加へて全部擊沈し歸還した

五日に教科書調查委員會の總會

文教局にては來る五日午前十時より督府正廳に於て教科書調査委員會總會を開き公學校用國語讀本卷十二及び四回書方手本並びに同用國史卷二の原案を附議するが是等は昨年六月の同總會に於て決定された方針に基き編成されたもので同總會は審議の上小委員會の手に移し可決された暁は明年四月の新學期より使用させる豫定である

故近藤兵曹 無言の凱旋

去る九月七日上海戰線で負傷後佐世保で入院中死亡した台中州北斗郡出身海軍二等兵曹近藤一美氏の遺骨は三日の高砂丸で歸台、同日午後三時四十分基隆發の列車で台中に向ふ

本島人六千名が 武運長久を祈願

【基隆電話】基隆市旭町、濱町兩派出所管內の本島人保甲民老幼男女六千名は、二日午前九時基隆神社に參拜、皇軍の武運長久と戰勝感謝の祈願をこめて万歲を三唱し解散した

臺北商業生徒 兵營を掃除
山砲兵聯隊で

台北商業學校四年生一同百五十名は二日午後依田、矢口、前田三教師引率の下に台灣山砲兵聯隊を訪づれ、一同シャツ一枚になつて兵隊さん達と仲よく午後半日を營內淨化のお手傳ひをした、撒水、消毒、營內掃除に兵隊さんの指導をうけては一同汗ダクで奉仕、和やかな營內風景を呈した『お陰でスッカリ綺麗になりました』と隊では大變喜んでゐる

事變に刺戟され 再轉向を表明
服役中の佐野、鍋山

【東京二日發本社特電】小菅刑務所に服役中の第一次共產黨の首領佐野學は過日事變に刺戟され上申書によつて再轉向を明かにしたが之に續いて黨首領として實踐的第一人者たる鍋山貞親（三七）もこの程小菅から『最近の我が思想的內省に就て』と題する上申書を司法當局に提出して再轉向を表明した鍋山の手記が矢張り佐野と同じく從來の戰線當時の主張たる一國社會主義をかなり捨て日本精神に歸つたもので從來の階級闘爭を拋棄して民族は階級に超越すとの見解を強調してゐる

空罐で切腹
老いた本島人

【新竹電話】新竹郡香山庄浸水坑二三番地楊江河（六七）は去る一日午後七時半頃自宅に於て空罐の片らを以て切腹自殺を圖つたが未遂に終り目下自宅で應急手當を受けて居るが生命危險である、原因は目下同郡警察課で取調べ中だが六十五歲の本島人が切腹したのは頗る珍らしがられて居る

臺北市の秋季清潔法

台北市の秋季清潔法は來る八日から十四日まで次の日割で施行されるが雨天の際は順次後送してある（日割中の區域は派出所を示したもの）

南警管內 △八日（金）樺山町、兒玉町 △九日（土）表町、大安、六張犁 △十日（日）東門町、新起町、錦町 △十一日（月）龍町、昭和町、元園町 △十二日（火）川端町、老松町、新起町 △十三日（水）富田町、有明町 △十四日（木）榮町、十二甲、東園町

北警管內 △八日（金）永樂五丁目、下奎府町 △九日（土）大龍峒町、建成町 △十日（日）太平町三丁目、御成町 △十一日（月）港町、永樂町四丁目 △十二日（火）大橋町、大宮町、宮前町 △十三日（水）太平町一丁目、太平町二丁目、中崙 △十四日（木）直興、太平町五丁目

出征の家の名譽表彰 「日の丸の旗」を作製
（寫眞は在鄉軍人會で配布の準備）

台北市出征軍人後援會では出征軍人を出した家族の名譽を標示するため木製の日の丸の表札を作製、在鄉軍人會の手を經て出征家族全戶に配布、これを門頭に掲げた

血書で再度 從軍歎願

【基隆電話】基隆彰化銀行支店員阪崎武男君は先に病の床にある兄の身代りになつて戰地に行きたいと血書の歎願を基隆憲兵分隊に差出したが幾ら待つても返事がないからと再び指を切り血潮をもつて長い長い再度の從軍歎願書を認めそれに明治天皇の御製を謹記した血染めの日章旗を同封、又も憲兵分隊に郵送して來た

背廣服の溺死體

【基隆電話】二日午前六時半頃基隆市旭町一丁目旭橋の下に背廣服を着た中年男の溺死體が浮上つてゐるのを通行人が發見、水上署で調査した所、ポケットに上陸許可證と本人の寫眞、手紙等があり、福岡縣若松市生れ台北市中崙一〇四理髮業從業人樋口某と判明、嘗て今回の事變で本國に在る父母の安否を氣遣ひ早く歸國したいと基隆に來たものの支那行きの船が出ないと聞いてガッカリし悲觀の餘りついフラフラと死ぬ氣になつたものと見られてゐる

愛婦新竹支部 の打合せ會

【新竹電話】愛婦新竹支部では畏くも皇后陛下より賜はりたる御繃帶の傳達式を擧行するため二日午前十時半愛國婦人會館に市內會員の參集を求め式後軍事扶助事業その他の會務につき打合せをなすと

蓬萊丸事務部員 の獻金

【基隆電話】三十日朝基隆を出港せる商船蓬萊丸事務部員一同は事變前にも一同の小使ひを節約國防獻金をなしたが今回戰時氣分漲る台灣の實情を眼のあたりに見て更に一層刺戟され基隆入港と同時に台北に遊びに行くのをやめて一同二十七円を醵出、然も在港中に提出しては廣告的な意味にとられては困るとわざわざ出港を待ち出港間際に臨檢の憲兵隊員の手を通して秘かに手續をとつた

神田主人の美擧

台北市內都通りの握り鮨司屋神田の主人森永君は過般來海軍の勇士達が時折り此の店に出かけては咽喉を鳴らしてゐるのに感激し海軍武官室に出かけて將兵慰問の熱誠を披瀝した、武官室では早速その好意をうける事となり、先月二十七日から三日間徹夜自分の商賣を放つたらかして自分の腕に撚をかけて大いに握り勇士はこの時ならぬ御馳走に一同舌つづみを打つてよろこんだ

あすの天氣

臺北地方 東の疾風曇時々雨
北部地方 北東の疾風曇時々雨
東部地方 北の疾風雨
西部地方 北の疾風曇後雨
南部地方 北東の疾風曇後雨

概況（二日）七七〇粍の高氣壓はバイカル湖方面にあり南東に移動し七四六粍の颱風は北緯一七・五度東經一二六度にあり北北西に進む見込であります、本島の天氣は北部と東部が曇、他は晴、近海は北東の疾風強、波稍高し

父翠儀病氣療養中の處藥石效なく本日午後八時三十分死去致候間此段謹告候也
追て葬儀は十月三日午後三時西本願寺にて相營み候
昭和十二年十月二日 臺北市川端町一四八
男 松谷不二男
親戚代表 松村政太郎
立石新吉
山田作松
友人代表 田上伊太郎
台北保線友會長 井手薰

今晩の映畫

◆芳乃館 晝一時上映
1 大毎ニュース
2 合歡の並木
3 南風惑星の歌

◆大世界館 晝十二時半上映
1 祖國へ春風
2 南國の歌
3 ニュース・タイムス 支那事變特報

◆新世界館 晝十二時半上映
1 パテーニュース50報
2 河童のお化けばやし
3 戀とサンドイッチ
4 白馬の怪人（前篇）

◆タイゲキ 晝一時半上映
1 安兵衞役者
2 支那事變ニュース
3 金色夜叉

◆國際館 晝一時半上映
1 なつかしのメロディー
2 命を賭ける男
3 臺日支那事變ニュース

銃砲は信頼の店に限る 金丸銃砲店（西村商店）

歌劇 カルメン 組曲
巨匠ニーリッヒ・クライバー 指揮 チェッコ・フィルハーモニー 交響樂團演奏
荘麗 甘美！ ビゼー不滅の傑作！
愛好家絶讚！ 完璧の迫力！
二枚一組・アルバム附・定價六圓六十錢
日本テレフンケン キングレコードの洋樂

晴れの首途に 美ち奴唄
テイチクレコード

十月新譜 日本陸軍 陸軍戸山學校軍樂隊 八十八錢
軍事物語 北支の第一線 かへらぬ荒鷲 浪花節 滿北の烈士 荒鷲の母 身代り動哨 淺妻舟 美しき罪 日蓮記 涙の消燈喇叭 夕立勘五郎 孝子迷の印籠 爆笑盤 リーガル万才 俺は國家の干城だ 逢ひは頂かせて 砂川捨丸 非常時日本 モデル 寸話集
リーガルレコード コロムビア大衆盤

家庭と婦人

實る秋の食品(上)

魚も野菜も豐富に出てくる 其等の榮養價と調理上の注意

夏の間、暑さに苦しめられてゐた私共の身體は、秋になりますと、今度は寒さに向ふ準備をせねばなりません。つまりエネルギー貯藏に効ある食物を多く攝らねばならないのです。天高く馬肥ゆる秋は、私共の食慾がすすみ無意識の中にこの自然の欲求を助けます。そして幸にも秋は植物が實り魚や獸鳥は脂肪が乘つて肥つて參りますので、冬の準備に攝取する食品は秋は誠に豐富にあります。これ等のものは大凡榮養分が多く肥る為に、體を丈夫にする為によいものばかりです。今、所謂秋の食品で「しゆん」のものをあげ、その榮養價を檢討してみませう

△

先づ野菜の「しゆん」は芋類、大根類、根菜類が多く、白菜、葱の如き漬菜類が之に次ぎます、枝豆も秋口に出盛り又夏の殘り物に一段風味を添へる物にナスビがあります、大根はビタミンCが非常に多く、生食する事によつて酵素デアスターゼの如きものをその儘攝る事が出來ます。然も大根卸しにすれば夏のトマトと並んでビタミンCの給源として重寶なものです。其葉には又ビタミンAを多く含んでゐます。

△

大根類に前後して人參と牛蒡が出てきます。人參は殊に糖分が多く、又ビタミンAを多く含んでゐます。その上纖維が軟らかで消化もよく、老人子供や病人に迎へられてゐるのは御存知の通りです。牛蒡は纖維が硬く、消化は幾分困難で病人子供には不向ですが、特殊のこまかな風味の強い野菜として、古くから牛蒡は畑の玉として日本料理には、魚や肉類の添へ物として味のよくそぐふ物です。

△

根菜類中、芋類は澱粉に富み野菜といふよりは穀類に近い榮養價を持つたものです。芋類中、馬鈴薯は初夏に出盛るものでありますが、他の芋類は全部秋から本當のよいものが出て參ります。甘藷、里芋、八ツ頭、山ノ芋の如きは秋から冬にかけての大切な野菜であります。中でも甘藷は澱粉質に富み糖分多く一段當りの收穫高をカロリーに計算すれば米に次いでカロリーの多いものです。いろの黄色いものはビタミンAを含むといはれて居ります。甘藷は副食物としても美味なだけでなく、子供の間食としては野趣があり仲々うま味もあつて焼いても蒸しても結構なものです。

△

其の他芋類では、里芋が秋口から澤山出ます、此の芋は味が淡白で万人向きなものであります。甘藷の様には甘味のありませんのが却つて用途を自由にして惣菜にも又客膳にも日本料理にはなくてはならぬものです。大體成分は甘藷同様、澱粉質であります。その他山の芋があり、これは生食されます山野に自然に成長したものは質が硬く、粘りも強く滋味も豐かであります。水生のもので、池や沼にとれる蓮根とくわいが此の頃から出て參ります。成分も味も芋類と共通してゐて主成分は澱粉であり[ま]すが、一種獨特の風味があり万人向です

△

以上の根菜類はいづれもアルカリ性の無機鹽類をもつて居て、人體に入つてから穀物や肉類から生ずる酸を中和する為に有效なものです、從つて肉食される人には常に魚や獸鳥肉の添へ物として必要のものを缺かさぬことが肝要です

秋に出るお菜類では白菜、漬け菜、ずつとおくれてホーレン草、小松菜等で、これ等の榮養價は既に知られてゐる通りで、中でもホーレン草はお菜類否野菜中でも最も榮養價の多いものの一つです（進藤眞砂）

肥りたい人に贈る獻立二三

含水炭素の多いものを

馬肥ゆるの秋と申しますが、秋は私共の體も夏の疲勞を恢復させて肥るのが普通です。食慾が増すので食物の量が多く、各の成分を消化し切れないので私共の身體は肥るのが自然の傾向なのです。もし食物の攝取量が多い様に見えて肥らない人がありましたら、活動が激しくて、多量攝取しても過剩成分が出ない程、酸化燃燒して了ふか、又は不消化分として、無駄に排泄されて了ふか、二つの中の何れかであると思はねばなりません、攝取した食物が多量で酸化燃燒し、尚健康體で、消化吸收もよく、攝取し殘りがあれば、必ず脂肪が増して來るわけなのです。

それで、肥りたい人は何より全量の多い事も必要ですが成分の上から見て含水炭素の多い物を食べるのが最も好都合です。

普通日本人の成人した男子は體重平均五十五キロとして、中等度に勞働する人を標準として必要量は蛋白質約七五瓦、脂肪約二五瓦含水炭素約四五〇瓦、熱量二三〇〇カロリー位ですから、この標準に從ひ、熱量を比較的多く、從つて含水炭素を多くした獻立を作つてみませう。即ち含水炭素を出來るだけ増し蛋白質と脂肪は普通にして一日百カロリー位増してゐれば健康な人は少しづつ體重の増加をみることが出來ます。次にこの為にはどんな獻立をしたらよいか次に二、三の實例を申しあげてみませう。

一例

朝飯一日分胚芽米三合五勺、味噌汁(南瓜)昆布の佃煮、香の物(晝)飯、照燒(サケ)玉葱とどうめんの三杯酢、香の物(夕)シチウ(牛バラ肉五〇瓦、人參二〇瓦、ポテト五〇瓦、玉葱五〇瓦、メリケン粉五瓦、バター五瓦、トマトソース一〇瓦、セリー酒、鹽、胡椒)

以上の蛋白質は七五瓦、脂肪一五瓦、含水炭素四六〇瓦、熱量二、三六一カロリー

二例

(朝)飯同右、味噌汁(大根)ふくめ煮(栗九〇瓦)、香の物

(晝)飯、炒り煮(蓮根二〇瓦、挽肉三〇瓦、シラタキ五〇瓦、ゴマ油一・一瓦醤油、砂糖)かき玉汁(卵十五瓦、片栗粉二・五瓦、青海苔白スキ)、香の物

(夕)飯、吸物(干ソウメン一〇瓦鶏肉二〇瓦、青葱、鹽、醤油)うま煮、から揚(甘藷九〇瓦、ヒラメ五〇瓦、片栗粉五瓦、油七瓦)シメジ二〇瓦、煮出汁、酒、醤油、砂糖)

以上の蛋白質は七五瓦、脂肪二〇瓦、含水炭素四八〇瓦、熱量二、三九六カロリー

◇……………◇

大體このやう獻立によつて肥ることが出來るのですから主婦方はせいぜい工夫して下さい

（醫學博士 藤森眞知）

スエーターにも國防色横溢

頑丈な手編ものが進出

この二、三年婦人ものスエーターは一體に非常に地味なものが流行して、ジャージ、織毛交織などの地で造つたものが多く、一口に云ふ洋服化されたものが主になつてゐたのが、此秋のスエーターは手編みのがつちりとした地厚のもので、如何にもスエーターらしいスエーターとして現はれました。

去年辺りの秋のものより優に二倍の地厚なもので、例へば國防色にエンヂで模様を編み込んだものや、出來上つたスエーター地へ紺や白の毛絲で刺繡をしたものや、大柄のチエツクなど、一時腰の辺りで細く縊つたスタイルも今年は少くなり、身丈は稍長目になつて革や黒編みや細編みなどで頑實剛健なものと云ひたい感じが多く、黒と白、ブルーの濃淡、國防色、明るいオレンヂ、エンヂ、紺など更に縞編みも自然地味になつて、共紐のベルトつきのきりりとしたものが多い、胸の辺りも今迄の共地ギヤザつきなどの優美なものが影をひそめて、堅實な感じのするがつちりとした飾り編みつき、例へば波形に編んだ四本を衿元から裾まで一直線に通したやうなものボタンも共布地でくるめ、ルバシカ風に其の毛絲の紐を可愛らしくきりりと配したものなどが歡迎されます。

新しいものの一、二を挙げて見ると、海軍地の胸の辺りに雪花模様をコバルト、エンヂ、黄、栗色白などで、上品に現はしたものや胸から上を純白にして、下を黒、全部を頑丈な手製の縄編みにした男性的なものなど、或は紺と白でこの調子のものなど新しいものとして目につき、一時好評を[illegible]歡迎されたが[illegible]、この秋は断然[illegible]、秋のモードとして新味を出してゐる、[illegible]ハイネツク、折衿など[illegible]、[illegible]円より十円位、手編み六八、[illegible]といふところ（カツト及挿入寫眞はこの秋のセエーター）

下腹が急に痛くなつたら

あわてずに正しい處置を

秋口は胃腸の弱つてゐる時でよく下痢を起すことがあります、一體に下腹が痛むと云つても、どこが痛むのか簡單に判るものはありません。

先づ下腹が痛んで急に下痢するやうな場合は、何か食物に中つたといふことが判りますから、腹部を温めておけば治りますが、さうでなくて急激に下腹が痛み出して便が出ず、其部に手を觸れてはねかへる様な痛みであればうつかり冷やしたり、温めたりしてはいけません、もし盲腸炎でも起してゐる場合は大變なことになります。

又強く痛むものとして恐ろしいのは、腸がからんだり（腸捻轉）、腸が詰つたりする場合で、これは一寸薬ぐらゐ飲んだとて利き目が無いばかりか、三十分を爭ふやうな場合がありますから急激に堪へられない程に痛む時は遠慮なしに早速醫師を迎へる必要があります。重曹などを飲まして平氣で時間を經たりすると取返しのつかぬことになりますから、かかる腹痛の場合は醫師に診察してもらふことが第一です。

それから下痢のとき無暗に下痢止の薬をのむこともいけません、元來下痢は腸内の惡い物を排泄しやうとする生理作用なのですからこれを止めるのはいけないわけです。應急の手當としてカーボン等の整腸劑を飲んでおけば効果がありますし、一寸した下痢なら家です。

洗濯心得帖

◇白いものは煮洗ひ

白いものでいくら洗つてもさつぱりときれいにならないときには煮洗ひにするに限ります。一晩ぐらゐ石鹸水につけておいて、から洗濯で揉み洗ひをしておいてからバケツか洗濯器に石鹸水を作り布がとつぷりかくれる位にして暫らく煮るのです。すると心の汚れまですつかり落ちてさう骨を折らずにきれいになります。

◇糊の上手なつけ方

糊をつけたら、よく揉つて乾すことが肝要です。ダブダブに揉つておくと縫目に糊がたまつて布がたるみ形がくづれます。

◇カーテンの洗ひ方

レースカーテンは、ビール瓶にまいて押し洗ひにするか、たたんでうすい石鹸液にひたしやはり押し洗ひにします。そしてたたんだまま竿にかけますとシワになつたりたたみくせがつきますから、干場の柱と柱とに針金か網を引き渡しそれにカーテンを通して、一杯にひろげて乾します。アイロン仕上げの時模様のところをつぶさぬ様にかけます。

◇品物によつて

何品できれいに洗つたものを公然と乾すに差支はない筈ですがおむつ、お腰巻などは、あまり目先へ乾さぬことが主婦の心がけです。

子供が菜食に偏すると身長が伸びない

田舎の子供が背の低いのはこの為

食慾増進の秋、健康増進の秋には發育期にある子供を大いに肥らせる様にし又身長をも伸びる様に心がけることですが、ここで興味あることは一般に田舎の子供は都會の子供に比べて背が低い、都會の子供は著しく背丈がのびてゐるといふことです。これはどういふ譯かと云ひますと、身長が伸びるのに必要な助けとなる食物は主に蛋白性食物である肉類、魚、鶏卵、牛乳等であります。しかるに田舎の子供は植物性食物即ち菜食に偏してゐるので背が伸びないのです。

△

ですから發育盛りの子供には動物性食品を攝らせないといけません。[illegible]菜を大人と同じにするのは考へものです。

△

大人は既に發育し切つたものですから餘分の營養は必要としませんが、子供はこれからズンズン發育してゆくのですからその點を考へて二度のお菜を大人とは區別して調理する様に心掛けなければなりません。そしてあまり[illegible]

御存知ですか

林檎の見分け方

林檎中の代表品種は紅玉（青森産）で九月から一月に出盛ります。祝は七—九月迄で早生種、十月から鶏の卵、十一月に印度、十二月から国光（いづれも青森産）です。總體的に、林檎は光澤のあるのが新しく、よく成熟して美味しいものは、切口やかけ口に小さい泡が出ます。皮はむいたらすぐ鹽水に入れないと、あくが出て色も惡くなります。煮ても焼いてもよろしいが、生食が一番美味しく頂けます。

頂き方は皿の上で縦四つ割にしその一切を左手にとり、右手のナイフで皮をむき、芯を取り去つてナイフで適宜の大きさに切り、フオークでいただきます。一度に全部の皮をむいたりしないで若し殘すなら皮をむかず芯もとらずに殘します

秋草をおもふ (2)

萩の花盛りは九月から十月頃であつて、暑い日に陽に照らされると下に垂れ、夕方になると葉が擴がつて來ます、これは水分の蒸發作用を防ぐためで造花の妙がここにも現はれます、古人はこのために萩に露のあるところを詠つたのでありませう、元來萩の文字は秋の草といふ和製の漢字であつて、古歌には庭見草、玉水草、野守草、古枝草、秋地草、初見草、鹿鳴草などと詠まれ、絲萩、唐萩、玉萩、萩が花妻、萩が花すり、鹿の妻などと形容されてをります、しかも萩の賞翫は遠く二千年の昔にはじまり、萩の宴が行はれたことが文獻に見えて居ります、なほ、葉は茶の代用として賞美され、莖は萩箸の原料となり、萩の軸にも應用されます

身の上相談

相談相手もなく煩悶に陥る精神上の問題で御相談になりたい方は手紙で身の上相談係宛御申込下さい、面晤や面會は御斷りします

戀愛と聘金

問 私は今年十九になる男です、中學を一年で退學し家業の手助をしながら獨學をして來ました、たまたま遊びに出かけた娼樓の女が親切にして呉れるもので愛情を生じ、遂に戀に落ちました、最近私共の關係を女の親が氣付いたと見えてとても娘をはづかしめ、それならそれで早く身受してもらへとせつくさうで一日も早く結婚してくれと女に泣きつかれます、女は養女であるので親がすべて利己的であるやうです、女の親からは聘金五百圓と切出してをるのです、私の家は薄資産でさうみすぼらしい暮しをしてをるのでもないから、まさか五百圓のお金に差支へるわけでもありませんが、私の親が承知してくれません、親は結婚は正々堂々たるべきもので遊郭の女などと結ばれるのは家の名譽にかかはると申すのです、仕方がない私は親に金を貰はずに自分の力で結末して行くより外ありませんが、聘金といろいろの雜費でどうしても八百圓はかかるが友人などの話によればそんなにかかるない聘金[illegible]でも力散してゐる、だのにそんな無理言ふなら止めて親の言に從つたらいいのだと言ふのですが私も止めようかと一時は考へたが、女の親が女と私と關係してゐるのを知つてゐるから見すてるといぢめられるのが可哀さうであり、又男としても不人情者と罵倒へられるのも恥しいので色々考へた結果、親の同意を得る手段、聘金を安くする手段より外にないと思ひます、これにはどういふ方法がよいでせうか（G生）

答 男性としての自尊自重を望む、聘金制度といふやうな非文明的な習慣は撤去せられることが望ましいには違ひありませんが、それには本島男女青年達の性に關する自覺と道徳に對する自重を促さねばなりません、貴方の愛だのと言つて、特に男性が節操を守るに於ては本來の意義ではないにしても、寧ろ聘金制度の必要を唱へたくなり、もつと聘金の相場をあげたくさへなる位です、いやな方法ではあるが絶法高い聘金といふ重荷によつて、せめて若い女人を惡性の誘惑から守らねばならぬと思ふのです、それは勿論男性の恥辱ですがさういふ無自覺不道徳な節制の男が多ければ止むを得ないのです、貴君は女の親の申分を責める資格はありません、五百圓はおろか五千圓でも五万圓でもお金では償ひ得ない程の責任を男として背負つてゐることを反省されなければなりますまい、自由戀愛を口實に聘金の額を愚痴るなどは恥づべきです、一人の女性の貞操を汚しておいて五百圓の聘金を値切る相談など、どの面さげて持込まれますか御兩親によく此の道理をお話して御理解を得べく重ね重ねお詫びし[illegible]ふ第一の責任です、よくお詫び申上げると共に心を空しくして御兩親のお話をも承りどうしてもこの結合許さるべきものでないことが判つたら潔く思ひ切つて父母に從ふべきです、金さへ自分の力で都合つけたら親の言に從はないでもよいといふやうな言ひ方は人の子として情ない考へ方であり人間として輕蔑に値する態度です、勿論結合不可能の場合とて女を不幸にした責任は充分に感じ、せめて物質的になりとも女及其の親に慰問を圖るべきは當然の事でせう、何れにせよ貴君は未だ結婚といふやうなことに没頭すべき年齢でないのですから職分に正直して努力をなさらねばなりません（彩）

漫畫 アッパレ丸チャン (2)

名實共に一致せる鳩居堂の筆墨
瑞鳩
京都市寺町姉小路 鳩居堂

ハリキル銃後の構へに……
頭髪のホルモン劑
美髪は紳士道！
伊豆椿ポマード
大 ¥・五〇 小 ¥・三五
大阪 彰芳園

おやつに ビスコ
酵母菓子
滋母の味
個食を補ひ グン／＼伸ばす 酵母の力

おやつに
ハウト

臺日案内
書籍 支那大地圖
内地土産 桐田の麻豆文旦
麻豆文旦 矢野商店
樂器 樂器蓄音機
寫眞 オリエンタル
フタバ寫眞機部
時計眼鏡 和田はメガネ專門
メガネ專門 金光堂
洋服 合、冬服地新柄
料理屋 宴會大勉強
料理 仕出し 辨金本家
金融 電話商品券
土地建物管理
金融
雜件 婦人スエーター 村井
ズボン吊 村井
文化卓子椅子
平戸の摺味噌
ベニヤ
運命及姓名判斷
風呂桶は山地桶店
實戰用新軍刀
テントは矢野へ
純無煙炭
貸衣裳、貸夜具
米穀燃料 前村商會

ネオトン(NEOTONE)は夏痩の恢復に最適！
新涼期の服薬は醫師に御相談下さい！
夏痩又は暑氣あたりの為め體の衰弱が甚だしい方は新涼期の今に適當なる强壯劑を服用して健康を快復し病弱の方は抗病力を强化して來る嚴冬に備へなければなりません。
然し最も適當なる强壯劑を選擇するには餘りにも世間に强壯劑と言ふもの多くややもすれば誤選に陷り易いのであります。故に最寄りの醫師に相談の上醫師が推奬する强壯劑を服用するのが一番效果的で且つ安全な道であります。
"醫は仁術なり"と申す如く醫師諸賢は必ずや良心的に貴下の御相談に應じて善導して下さることは勿論又多年間の醫藥研究上其の治療經驗に基き貴下に最も適當にして效果ある强壯劑をお選び下さることは違ひありません。
世界的强壯劑ネオトンは醫師が多年間使用した結果其の效力の優秀なることを認定した效果本位の强壯劑にして殊に服藥の最適期である今に最も適當なると信じます故醫師に其の適不適を御相談下さい。
ネオトンの適應症は下の如くであります。
肺結核・神經衰弱・萎黄病・貧血症・腺病質・食慾不振
肋膜炎・産褥・急慢性氣管支加答兒・一般虚弱・榮養障碍
心臟疾患・病後恢復期
(全島有名藥房販賣)
包裝 小瓶・中瓶・大瓶
ネオトン直輸入發賣元 株式會社 柳韓洋行
京城府西大門町二の七
支店・上海・大連

純良白葡萄酒
美味滋養 白玉ホワイトワイン
絶對に着色せず
體力が第一！
國民の一人々々が旺盛な體力の持主となることが絶對に必要な非常時です全國民の愛用をお奬めいたします
日本魂釀造元 江井ケ島酒造株式會社 兵庫縣

計温体木柏
御採用 帝國大學病院 陸海軍病院 赤十字社病院
◎半分計 ◎一分計 ◎五分計
發賣元 三共株式會社

通信教授 バイオリン尺八
ハギレ卸
津村合資會社

HATAKE CICKLOW 1938
髪のお手入れは伊達ではありません身嗜みです
ランランポマード

國定忠次（69）

長谷川伸作　岩田專太郎畫

（第十一回）

千兩盗ッ人（五）

國定村の忠次郎の家では、
「ちやア行くなら」
「うむ。あした又來てくれ」
子分の文蔵が歸つて行つた。女房のお崎は、茶碗を片づけながら、暗い顔をして、ほッと息をついた。
忠次郎は女房の肩が、波を一ッ打つたのを見て、又かと、默な顔をして、
「なあお崎」
「え」
「お前、一層、赤ひさらひ打ちやめちまへ、その方がよかろう」
「……」
「細かいことを云ひたくねえが、女房となつてみると、細かいことがツイ眼につくんだ。お前この間からずッと、さうさなあ二月にもなるだらう。だれも居ねえ処でぼんやり壁を眺めッこしたり溜息をついたり——お前、俺が厭になつたのだらう」
と、いふ忠次郎を上目でみたお崎は、涙をみるみる湛へて、下を向いた。
「お前を貰ふ時俺は、紋次とッさんに話した、娘さんをくれませんかと。と、とッさんは、お崎が欲しかつたらやらねえものでもねえが、二年もう一人前つてくれといつた、その約つてくれとは他でもねえ、俺だと、とッさんがいつたんだ。この話は知つてゐるだらう。その時俺は、よく承知ですと返事してお前を女房に貰つたんだが、紋次とッさんが俺も一緒に貰へといひなすつたのは、島村の伊三郎の勢ひに押さとられ、昔に変つて勢のねえ百々村一家の盛り返しを忠次郎お前やつてくれといふ事なんだ。だから俺は、昔の百々村紋次の縄張に除をかけたものにする氣でやつてゐる。と云つて、これが俺で首尾よく逃げられるか逃げられねえか、通るところまで通つて見ねえと判らねえ。お前も知つてるだらうが、俺はこの国定では、もとより近隣近在で、往来を歩くにしても堅氣衆を追越して行つたことはねえ。途中で會へば道を譲るやうにしてゐる。人の集まつた處では、いくら何をいはれても堅氣衆の上に坐つたことなどはねえ、そんなに氣をつかつて居るのは何故だといへば、昔の渡世に逆戻りしてとッさんに見せてえからだ。それには話が延びてくまで譲り、強え処は飽くまで強く、と、俺はやつてゐる。俺の今じや飾に旅人だつて來やしねえが、その代りといふぞはねえが大前田さんでも館林さんでも、出來るだけ手を明けて本腹をしてゐるのも何の為だといへば、とッさんに近り咲きを一日も早く見せてえ為だ。なあお崎、それがお前には惱息の種らしいが、さうか。何も、から鍋べ立てていつたからとて、これを棚にお前を怒るといふのじやねえ。氣になつてならねえから今夜は一ツ、お互ひにいひてえ事をいはうじやねえか」
忠次郎が感情を抑へて、静かにいふのが、却つて無氣味に聞える。
下を向いて默つてゐるお崎の膝の前へ、滴々と涙が落ちてゐる。
「俺はお崎お前に不足は何一つねえ、あるといへば、お前が陰氣な顔をしたり、肩で息をしたり、の、それだけだ。それも夫婦でよく話合つたら解けねえことではねえと思ふが」
忠次郎は熱心に、かういふが、お崎の悩みに遠いいひ方である。
お崎は忠次郎を夫としても男としても好いてゐた、が、忠次郎の渡世を好いてゐない、好いてゐないどころではなく、日に日に、身を切られる如き苦みさへ繰返してゐる。
父の紋次は一時、人に知られた親分であつたので、時どきに起る殺伐な喧嘩が、お崎母子を戦慄させることも珍らしくなかつた、で子供心に、怖ろしさが肝に銘じたお崎は、母が死ぬ前に繰返していつた、この渡世に送る月日の悲しさが、つけた如く残つて去らない。
（女一生を、あたしのやうにして送るのは嫌だつたんだよ）
言葉は短いが意味は長い。お崎は父親のいひつけで、忠次郎の女房になつた初めは、忠次郎を堅氣にしてみせる決心があつた、が、それはこの頃になつて、見たこともない夢だと思へ、絶望を抱くに至つてゐる。
と、外を駆けてゐた人六念にその時門口で停まつた。

カナ文字ニユース

△久邇宮多嘉王殿下ニハ　一日午後二時三十五分薨去アラセラレマシタ。一月カラ三日間ノ宮中喪ヲ　仰セ出サレマシタ。

△上海戰センノ　ワガ軍ハ　一日ノ　アサ早クカラ　カウドウヲ　ハジメ　高橋部隊ハ　脇坂〇隊ト　ケフリヨクシテ　啓秀女子中學ニテル敵ヲ　肉彈デ　ゲキタイシテ　同所ヲ　センリヤウ　シマシタ。

世界現存の……廢帝ものがたり（上）

西久保友衛

ドイツ廢帝ウヰルヘルム二世　和蘭ドールンに隠棲中の家族一同と御撮影

歐州大戰は、獨逸、墺太利、トルコ、ギリシヤ、ロシヤ及び諸外國の皇帝、國王の運命に、大なる變化を與へてゐる。敗戰國の名によつて、或は大戰が原因となつて國内に内亂が勃發した事による、これ等敗戰國廢帝の現存者は、そも今なにをなしてゐるか。

獨逸廢帝ウイルヘルム二世

世界の廢帝中、現存者の最も大なる存在はいまドールンの配所で考古學の研究と、傍ら伐木と散步のうちに悠々自適してゐるカイザー・ウイルヘルム二世であらう。獨逸の世界統一を夢みて破れた彼は、今から七十八年前、一八五九年一月二十七日、時の皇帝フレドリッヒ・ウイルヘルムの長子、ウイクター・アルフレヒトの長男として伯林に生れた。
一八八一年二十二歳にして、シユレスウイヒ公の姫アウグスト・ヴイクトリヤ姫と結婚したが、一八八八年、父君の死とともに獨逸皇帝として登極した、時に年二十九歳の青年であつた。
彼が敗殘の皇帝として、闇やかしい獨逸の帝位から退いたのは、一九一八年十一月十日歐州大戰休戰の前日で、在位將に三十年五十九歳であつた。彼の最初の流謫地は、アメロンゲンであつたが、一年半の後、一九二〇年の春ドールンに移つたが、この年皇后を喪つた。しかし、二年の寡夫生活の後、即ち一九二二年には、美しいヘルミネと結婚してゐた。このシエーナイッヒ・カロラート公の寡婦との結婚には、周圍の反對は相當はげしかつたやうであるが、これを押切つたところも、彼らしい利かぬ氣のカイザーと窺はれる。その後シユライヘル内閣のときから熾々復辟運動が行はれたりした。

スペイン廢帝アルフォンソ十三世

スペイン廢帝　アルフォンソ十三世

戰火の動亂の巷、南國情熱の國スペインの廢帝アルフォンソ十三世は歐洲各國の國王中比類なき前土であり、活動的元首として一世に謳はれただけに、巴里からほど遠からぬフォンテイブローに於ける田園の生活には、特に哀愁たるものがある。
一八八六年五月十七日、ハップスブルグ家と並び稱された歐洲の名門、ブルボン王家の嫡男に生れ、誕生とともに即位した生れながらの皇帝であつた。父アルフォンソ十二世が、[illegible]陛下の懐妊のうちに崩御されたからで、それから廿年母后オヤジッセイ陛下が、この幼帝を輔政して國政を執られたが、一九〇六年彼が二十歳でテンプルグ侯の姫君ヴイクトリヤユージンと豪奢華麗な結婚式を擧げた。絶世の美人と云はれた彼女と十三世のこの結婚は、前獨帝ウイルヘルム二世を失戀懊惱の淵に陷れたといふ話はあまりにも有名である。その廢帝と共に、今回同じ配所の月を眺める運命は皮肉以上の皮肉である。
彼が自ら政治を執つた時代には紛亂の國スペインには「共和派」運動が怒濤のやうに擡頭した。「打倒ブルボン王朝」「帝政即時廢止」の聲は全國五十の選擧區のうち、四十六區を占めるに至り、時の内閣總辭職と共に國王の退位が決せられたのである。一九三一年四月のことであるが、當時獄中にあつた共和派の首領アルカラ・ザモラは、民衆歡呼の聲と共に出獄、共和制を宣言したが、その前夜廢帝は首都マドリッドを淋しく去り外國へ退去した。

愛用の煙草壺が陣中で滅茶苦茶

ナポレオンも意氣悄沈

戰場煙草奇談（1）

戰爭とタバコについては、面白い話が數限りなくあるが、今日は目先の變つたところで"戰場タバコ奇談"を御紹介しよう。戰爭とタバコとの因緣の深いことはわが軍歌の中で、"雪の進軍"や"ここは御國"にもよくその感情が現はれてゐるが——それから後は一本のタバコも二人で分けて吸ひ、死んだら骨をたのむよと——いひ交すところに、戰友のいとも落ついた、そして、なごやかな氣分が察せられる次第である。
さて、本文に入るに先立つてちよつとお斷りしておきたいのは、ここに御紹介する話は歐洲の戰爭史に取材したもので、この資料の出所は英國版"ア・ヒストリー・オヴ・スモーキング"中の一部に據つたものであることを自狀しておく。從つて、このタネはいはゆる話のまた聞きでないわけで、なほ、これについて一應解説を試みる必要がある。
原著は一九三〇年ドイツのライプチヒに於けるインゼル書房の出版にかかり、題して"喫煙の始原"衆聞、撰述"著者はタバコ研究の權威エゴン・ケーザル・コンテ・コルチである。翌一九三一年これが英譯され"ア・ヒストリー・オヴ・スモーキング"と題して、ロンドンのG・G・ハラップ書房から限定版として世に現はれたものであるが、その[illegible]すべきものがある。
さて、戰爭話といへば、よく引出されるナポレオンから緒を開いて行かう。ナポレオンはタバコを決して喫はなかつたが、エジプト遠征の際に、ただ一度だけタバコを喫つて酷い目に會つた話が傳へられてゐる。それはペルシヤから來合せた使節が偶々彼にすばらしく立派な水管式の喫煙パイプを進呈した。ナポレオンは元來煙りのフワく立ちのぼるタバコといふものを好まなかつたが、この時だけは勇氣を出して、まづ試みに一服やつて見た。さて、その結果はどうであつたであらう？煙はどう方角を間違へたものか、氣管の方へドッと入つたため、さすがの英傑も目を白黒、今にも窒息しさうになつてしまつた。
そこで、ナポレオンはカンカンになつて怒り出してしまつた「何といふ馬鹿者だ、こんなものは消えてなくなれ、此畜生、お蔭で病氣になつてしまつた！」——かういつて吠えるやうに叫んだ。全く彼は生來のタバコの煙り嫌ひで、タバコなんてものは、人間を酷にする以外何の役にも立たない代物だといつてひどく罵しつけた——とここまで聞くと、ナポレオンは正眞のタバコ排斥主義者のやうに思はれるが、陣中に於ける數々の逸話が彼の好物"嗅ぎタバコ"をめぐつて物語られてゐる次第であるが、それは後の條りまで預かるとして、もう一つ、タバコの煙り嫌ひの話。
フランス皇帝ナポレオンとして彼が一八〇四年十月フランクフルトに於てドイツ皇族と會見したその席上——ヘッセ・ダームスタットの皇族が、無遠慮にタバコを喫つてゐるのを見て、ナポレオンは質問を發した。
「タバコはいつでも、お喫みですか」
これに答へて皇族は
「陛下よ、まづ時々……」
そこでナポレオンは彼一流の諧謔を飛ばした。
「タバコのにほひのついたお召物で一度パリへお出でになつて御覧じろ、パリの美女達はあなたの側へ寄りつきませんぞ」
かういつて、その席上をドッと笑はせた話がある。
こんな工合にナポレオンは煙りの出るタバコはひどく嫌つたが、ここに奇妙な例外があつた。それは人並以上に"嗅ぎタバコ"を愛用したといふ一件である。【註】嗅ぎタバコといふのは、タバコの葉を乾燥させ、それを粉にして鼻に入れておき、指さきでつまんでサラくとこぼしながら、その香を愛でるのである
傳へる所に依ると、ナポレオンは一ケ月に月方にして七ポンドの嗅ぎタバコを消費したといふ。これについて、一八九四年パリで出版されたフレデリック・マッソンの著述を一覧すると、その一節に——皇帝ナポレオンは未だかつて、愛用の眼鏡と嗅ぎタバコ入れの壺と、口中清涼劑とを、決して手放した事はなかつたといふ。
處で、戰場ロマンスとして後世の史家をして驚かしてゐる一件は、ナポレオン愛用の嗅ぎタバコ壺である、西暦一七九六年、彼がイタリー征伐に赴いた時の話、彼の嗅ぎタバコ壺の蓋には皇后ジョセフキンの肖像がつけてあつたが、戰ひの最中にそれが壞されてしまつた。といふのは、一七九六年十月の出來事であつたが、頭髪その壞れまでも影も形もなくなつてしまつた。ここに於て、流世の英雄ナポレオンも、何となく氣にかかるものがあつて、すつかり滅入り込んでしまつた。そこで、早速代りの品を屆けて貰ひたいと申し送つたが、その時の手紙が振つてゐる。やはり、ジョセフキンの肖像をつけ、それに自分の髪毛を添へて貰ひたいといふ註文。一代の英傑にして、しかも、かうした甘い場面があつたといふことを想ふと何となく妙な感じが湧き起つてではないか。（つづく）

有段者十人拔碁戰（第二次戰　二局ノ一）

本社主催

四段　橋本國三郎
二子初段　澤良人
（橋本氏三目勝）

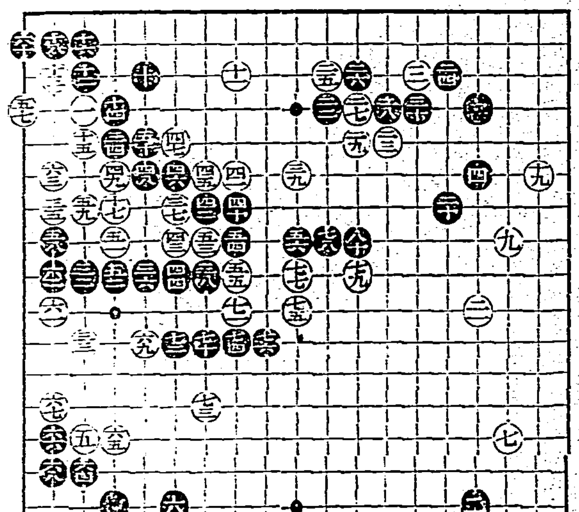

〇四一を六 ●四二わ七 〇四三か八 ●四四か九 〇四五わ六 ●四六か六 〇四七か六 ●四八よ六 〇四九た六 ●五〇よ五 〇五一た八 ●五二た九 〇五三わ八 ●五四を八 〇五五た四 ●五六ぬ八 〇五七つ四 ●五八そ八 〇五九れ七 ●六〇つ二 〇六一そ一〇 ●六二そ[illegible] 〇六三た六 ●六四れ一五 〇六五た一四 ●六六そ一四 〇六七そ一三 ●六八そ一五 〇六九よ一一 ●七〇わ一一 〇七一を一〇 ●七二か一一 〇七三わ一三 ●七四を一一 〇七五ぬ一〇 ●七六る一一 〇七七ぬ九 ●七八り八 〇七九ち九 ●八〇ち八

自評（二）　橋本國三郎

〇六二は「つ六」と打つが形でしたが●黒六六及六八の締結に[illegible]の良いところであるから多少遅れる嫌ひあるがよく[illegible]を打つ所[illegible] [illegible]

[illegible]

選者　魏清德

春日謁指南宮　吳麟祥

其一
[illegible]

其二
[illegible]

午時水　張國珍
[illegible]

左廿四　其五
[illegible]

右廿四　曙川
泥金[illegible]。[illegible]。

左廿五　汝清
[illegible]

右廿五　夢梅
[illegible]

左廿六　国仁
[illegible]

右廿六　淑洲
[illegible]

映畫館も時間繰延へ

時局關係に依つて台北市内各映畫常設館は觀覧者の便宜を計り十月一日より映寫時間を一時間乃至三十分繰延べる事になつた。例へば從來晝の部十二時半開場は一時半、夜の部六時半開場は七時半となる訳である。尚各館の變更時間は次の通りである
國際館　晝一時半　夜七時半
大世界館　晝十二時半　夜七時
新世界館　夜七時
芳乃館　晝二時　夜七時半

技術者の登龍門

東京神田錦町所在の財團法人電機學校は明治四十年創立に依り電氣及機械工事を専門に短期に教授する、同校は既に五十七回に二万九千九百二十七名の卒業者と此内遞信省電氣事業主任技術者試驗合格者五千百十七名を出し現在校内生六千百二十名校外生二万四千百七十一名を有する我邦工業教育界の權威で時勢に順應して學制を改革すると共に設備を擴充し其の收容人員の増加を圖ると共に實習設備の大擴張を為し益々内容の充實に努め、現下我國の最大緊要國策たる生産力の擴充に伴ふ工業技術者の補充に備ふる為め其の養成機關たるの使命達成に邁進して居り目下電氣機械科共生徒募集中である、詳細は同校に入學案内を申込まれたい

戰爭と女性の任務

今度の事變で國民の頭に舞しくピンと來たのはこれからの戰爭にもう男子の專賣ぢやなく女性も片棒を擔がねばならぬといふことがいよいよハッキリした點である、第一次歐洲大戰の展開で戰場に擴大され第一線と後方とが同じ戰列に置かれ、女性も男子と同様に[illegible]にならされることになつたのであるが、さればと云つて勿論スペインの女のやうに女も戰線に出る必要はない、そこに女には女として戰爭に協力すべき持場が他方にあるのである、云ふまでもなくそれは銃後の護りである、千人針の一針に注ぐ愛國の熱意もその一つであり、防空に協力するのもその一つ、それからまた[illegible]にある切く戰時に於ける生活上の[illegible]といふことも女性の重大任務である、[illegible]それは右に云ふ生活の實踐に關して貴く日本女性に喚びかけた貴重な讀物である、尚同誌には吉川英治氏の「北支從軍特別通信」や「戰死者遺族訪問の陣中大座談會」「戰死者遺族慰問記」など事變に關する大讀物が盛澤山である

メガホン塔

▲二十九日赤理事祭樣から井上様へとことづけをきいてゐます御住所をお知らせ下さい（大正町電話三九三四番）▲國民行進歌の應募はどちらへ送ればよろしいでせうか（お尋ね生）▲フイルム（七枚入り）お拾の方御知らせ下さい（永樂公川崎電四六三〇番）▲去る九月二十八日午後八時頃千人針を二枚下さいました御夫婦の方、兵隊さんからよろしくとのことです、御住所氏名を御通知下さい（係）▲銃後の青年の士氣を鼓舞するため五十料以上の長距離強行を企てて下さい（兄闘る生）▲雑山五十枚程してありますからお所をお知らせ下さい（電話五五七一番）▲兒玉ヨシ子様林檎が到着してゐます（電話二一八八番）

商況（二日）

正米市況前場

	當限	中限	先限
▲二期蓬萊米	一〇、四〇	一〇、二〇	不
	四一	一九	
	四三	一八	
	二六車	一七	
▲二期蓬萊米	一〇、一七	一〇、一八	不
	三二車	一七	
▲二期蓬萊米	一〇、四二	一〇、一八	不
	九車	一七	
		一六	
▲二期蓬萊米	一〇、二七	三五車	

▲一期丸糯米　各限不申

大阪期米前場

[illegible]

東京期米前場

[illegible]

神戸期米前場

[illegible]

大阪短期前場（十錢位）

[illegible]

大阪長期前場

[illegible]

東京短期前場（十錢位）

[illegible]

東京長期前場

[illegible]

東京銀行實株

[illegible]

紐育株式

[illegible]

外國金塊相場

[illegible]

外國銀塊相場

[illegible]

外國爲替相場

[illegible]

外國棉花相場

[illegible]

ナショナル生絲

[illegible]

シカゴ小麥

[illegible]

玖馬砂糖

[illegible]

紐育砂糖

[illegible]

倫敦砂糖

[illegible]

潮汐（三日）

	滿潮	干潮
基隆	[illegible]	[illegible]
淡水	[illegible]	[illegible]

昔も　今も
効能　逆上を引下げ便通をよくし痔諸病に
効能で賣れる　七ふく　ひゑ薬り
大阪高津表門筋　本家七ふくや伊藤長兵衛
振替大阪九七二・電話南二七九二

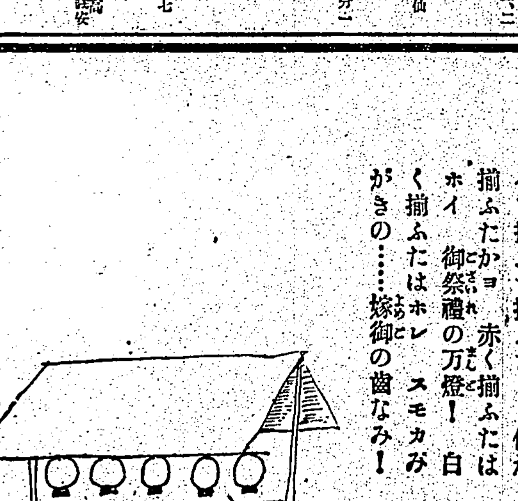

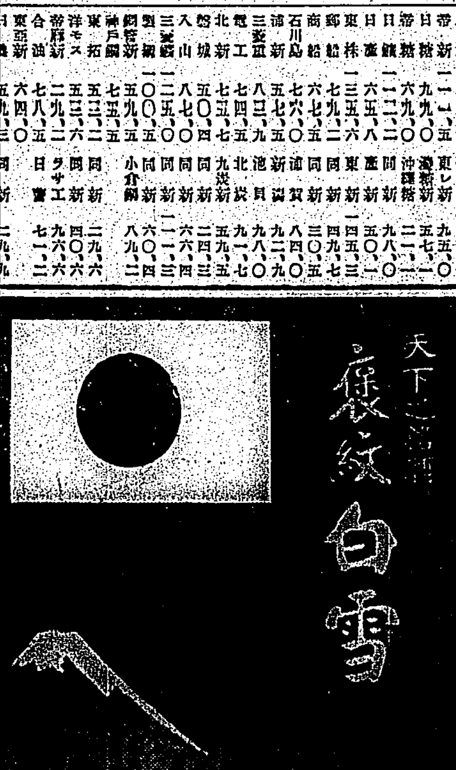

ひふ病　全治水
たむし　水むし　いんきんたむし　はたけ　落屑の害　其他一般ひふ病の専門薬

臺灣日日新報

本日夕刊共十二頁
編輯兼發行人 佐々木 …
發行所 臺灣日日新報社

臺灣と熱帶性植物の産業化
山地開發上の重要使命

南部臺灣の大武や、恒春地方の山地開發に關する督府の調査隊は去る八月十九日より一ヶ月間に亙り、廿六ヶ所その面積合計約三万甲の綿密なる調査を濟し歸府したが、これはいふ迄もなく附議で決定を見た山地開發調査事業の一として着手されたもの、之等の調査箇所は、民間會社から事業經營の出願あるものが多く、當局の許可があれば直ぐ事業開始の段取りに入り得るものであるだけに、調査の意義は頗る深いものがある。

二

亞熱帶から、熱帶に跨つてゐる臺灣の様な天賦な山地の獨占使命は、日本の全領土中で他に求められない様な熱帶性植物の栽培を盛んにするのである。殊に今日の様な戰時體制下にある我國としては、産業に對する在來の國策的角度を時代的に改むる要に依つて、國策的要望に順應する必要もあるのである。臺灣總督はこの觀點から現に非常なる熱意を以つて熱帶性植物の産業化を企圖してゐる様であるが、植物の數も六十種に及んでをり之等を更に臺灣の氣候風土から検討し好ましき結論を得るに至らば獨り臺灣のみの幸ではなく實に國家的にも國防上よりも利する所頗る多いのである。

三

低地帶の適作物の内、バルサは飛行機資材にはなくてはならぬ軽い木材であり、デリスは害蟲驅除劑ロテノンの原料である。我が國にて毛織物の蟲害は年一千万円にも及ぶとせられ、軍隊被服の損害も極めて夥しいが、ロテノンは之を全く豫防し得るといふ。又吐根はアメーバ赤痢の特效藥エメチンの原料、食糧品原料たるカカオは、方今吉先に於いて我が國民を魅してゐるチョコレートの親で、これは年々需要高を増大し來り、昭和十年度の如き約一百万円の輸入となつてゐる。ナツメヤシは現地に適しその他マンゴウ、時計草等の熱帶果樹は高等飲料の原料として極めて有望であり、國策會社の事業目標たるに十分である。更に中部高地帶の適作物としては珈琲あり、キナあり、紅茶原料たるアッサム茶ありで、既に其の中には立派に企業化されてゐるものもある。また油桐は塗料工業の原料としての桐油に缺くべからざるものあり、更に皮革工業用のタンニン採取の為めのアカシア・ワットル等もある。適地を得て上述の熱帶植物を植栽するの事業は當局の許可さへあれば直ちに開始され得るものである。當局としては成るべく速やかに調査の結果を取纏め、諾否の決定を與ふべきである。此際新企業興らば、内地資本の流入を自然に招致さるべく、多年の懸案であつた東部臺灣開發の事業も着々解決の緒に就き得るのである。

支那など鎧袖一觸 日本は世界無敵
英、米も挑戰は出來ぬ
英國軍事評論家說破

【ロサンゼルス一日發同盟】著名の英國軍事評論家フレデリック・オーステン氏は世界漫遊の途ロサンゼルスに立寄り、ラヂオを通じ東洋時局談を試み一日附の新聞紙に大々的に掲載されたが、放送要旨左の如くである

英米何れにしても若し日本と戰へば國家の富源を蕩盡して掛らねばならぬ、賢明な兩國がそんな大それたことをする筈はない、日本を制せんが爲には米國は大運送船隊を送らねばならぬが、日本到着前に潜水艦及び飛行機に撃沈される可能性が多い、又軍艦も給油の關係上必勝は期待し得ない、英國にしてもシンガポールに據つて日本へ大艦隊を送ることは不可能で假令可能としても大した戰鬪力はない、日本は世界無敵である、北支の日本軍は破竹の勢である、上海では支那軍が堅固な陣地に據つてゐるため餘り進捗しないやうであるが、日本軍が支那軍の後方輸送機關の連絡を斷てば支那は潰滅に瀕してしまうは必定である

我財界は微動もせぬ
戰費四百億圓までは大丈夫
西下の太田次官時局談

【神戸二日發本社特電】阪神財界人の時局に對する意見聽取のため西下の太田大藏政務次官は一日は大阪、二日は神戸の各商工會議所で懇談をなしたが曰る

現在の關心は
一、戰費の問題
二、經濟統制を如何なる程度にするか

にあるが戰費については樂觀論者もあり、日清、日露兩役當時並に欧洲大戰當時の英、獨、佛の國民所得と戰費との對比を考慮すると、英國は國民年所得一千億ポンドで戰費七十四億ポンドを支弁してゐるから現在の我が國は國民年所得百十二億と推算して四百億円程度の戰費には耐へ得る實力があるから悲觀には當らぬが大戰當時とは四圍の状況も違つてゐるから勿論輕々に油斷は出來ない、第二の經濟統制は大戰時の英、獨に比し手緩しの感もあるが現在は主として自治統制でやつてをりそれは我が國の餘裕を示してゐるものだ

張學良健在
浙江省某地に

【東京二日發同盟】支那事變勃發以來張學良はその消息を絶ち生死不明と言はれ或は北上第一線に活躍しつつあり等と種々喧傳されてゐたが二日外務省着電に依れば三十日の上海大晩報は張學良の上海私邸からの消息として張學良は今浙江省某地に健在してゐると報じてゐると

敗將張自忠
濟南で監禁の模樣

【天津二日發本社特電】抗日二十九軍の卅八師長であり且つ天津市長であつた張自忠の消息は最近判明せず或は宋哲元の手で南京に送られたとの說もあるが信ずべき筋よりの報道によると張自忠は關係浅からぬ山東省主席韓復榘の許に監禁されて居る模樣であると

淞滬鐵路まで今一息で進出
全線に激戰を展開

【上海二日發同盟】わが陸戰隊の閘北攻撃第四日目の二日は一日にも増して激烈な戰鬪を全線に亙つて展開、戰局も急激に進展して敵を鐵道線路に追ひ詰め今一息で所定確保地點たる淞滬鐵道の線まで進出せんとしてをり、わが軍の士氣は愈々軒昂、敵陣占據の快報は次ぎ次ぎに齎らされてゐる、高橋部隊は近勝〇部隊と呼應し前後二回に亙る突撃の後午前十一時三十分寶興路、印度人教會及び鐵道線路附近を完全に占領した

崇德女學校を占據

【上海二日發同盟】二日午前十時宇宙部隊、勝部隊は激戰裡に崇德女學校の敵陣を占據した又今井部隊は午前十一時半敵の牙城三義里を猛攻中でその占據は目睫に迫つてゐる

李家宅王家橋を爆撃

【上海二日發同盟】わが海軍機は二日午前九時頃〇機編隊を以て劉家行南方李家宅王家橋の敵陣地上空に現はれ頑強なる敵陣地數ヶ所に對し急降下爆撃を敢行しつつあり黑煙濛々として天に沖してゐる

上海印刷所を確保

(上海二日發同盟)二日午後六時蘇司克而路より敵右翼の堅壘上海印刷所を包圍攻撃中の陸戰隊土師部隊は肉彈戰を以てこれを確保した

閘北方面に後退

(上海二日發同盟)北四川路前に蟠居し二箇月に亙つて抵抗を續けた敵は二日午後四時全面的に閘北方面に後退を開始した

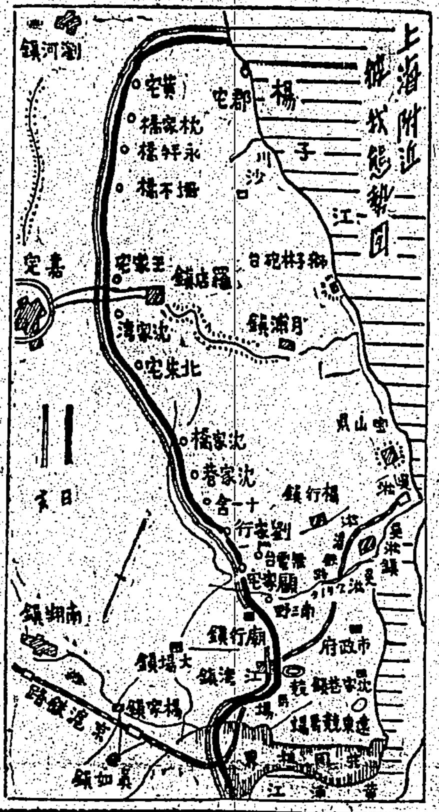

ソ聯のソ代表はまるで支那代表
ソ支の提携愈よ露骨

【ゼネバ一日發同盟】國際聯盟の日支問題小委員會は一日支那代表提案の反日決議案を審議未了の儘散會したが、會議にかけるソ、支兩國の提携愈々濃厚を加へ、ソ聯代表リトヴィノフの如きは宛然支那代表の如く行動してゐると云はれる、即ち右反日決議案の審議及び反日色彩の濃厚なニュージランド代表を小委員會に加へるなど何れもリトヴィノフの提案に基くものである、同一日發表のコミュニケに依れば小委員會出席國は濠洲、ベルギー、英國、支那、エクワドル、佛國、ニュージランド、ポーランド、瑞典、ソ聯、ラトヴィア、和蘭である

英の武器輸出に獨逸は憤慨
反日、獨示威として

【ベルリン一日發同盟】ドイツ政府は高射砲、飛行機等の對支輸出に擧手したと傳へられるが、ドイツ政府はイギリスがスペイン政府軍支持の場合と同じくソヴエット聯邦と共同戰線に立つものと斷定し頗る憤慨してゐると言はれる、然してイギリスの處置が英、支の計畫的な反日デモに依り醸成され然も反獨デモが巧に織込まれてゐる事實に鑑み一日附ドイツ新聞紙は一齊に反駁の強硬記事を掲げた

銃後の活動強化

時局は國民生活の全面的にわたつて戰時統制を必要とする折柄、婦人を會員とする十三團體が協議の結果、「日本婦人團體聯盟」を結成去月二十八日午後日比谷の松本樓で發會式を上げた、これによつて家庭生活、社會生活に女性の活動を向け、陸海軍兩省内務、文部省などと密接に連絡し東京に於ける本部の命令一下、整然たる活動に入ることになつて居る(寫眞は發會式直前の準備委員會)

壯烈を極めた「坂本少佐の戰死」
火焔に包まれて敵陣へ

【上海一日發本社特電】去月二十五日海軍航空隊の第七次南京空襲に於て爆撃目標下關發電所めがけて爆撃中、敵高角砲彈を受けて戰死を遂げた坂本只文少佐の死は壯烈極まるものだつた、當日田中大尉指揮の三番機上空に到達するや敵の猛烈なる高角砲射撃の彈幕の中に突入し一番機、二番機に續いて見事なダイヴィングに移り約三千米急降下した、此の時坂本機は〇〇部に直撃彈をうけアッと思ふ間もなく機體は火焔に包まれ少佐とその同乘者森田一等航空兵曹は炎もろとも流星のやうに下關江辺に落下し敵首都空襲の華と散つた、少佐は昭和七年十一月飛行學生となり以來「飛行は俺の天職だ」と口にしてゐた空の勇士である、ダイヴ爆撃の名手で又爆撃隊指揮の第一人者であつた、航空隊に入つてから終始爆撃方面を擔任しその訓練した部下は今回の爆撃に當つて何れも優秀な技術を發揮してゐる、少佐は九月二十日〇〇より〇〇基地に到着するや翌々二十二日早くも南京空襲に參加、航空廠爆撃に見事な手腕を示し二十三日には江陰空襲で敵砲臺巡洋艦を撃沈せしめ二十五日第二回目の出動に惜くも戰死を遂げたものである

臺北州市の異動

吉田前台北市庶務課長、千葉前市教育課長、吉森前台北州文書課長の都市、豫備役召出に伴ふ次の如き小異動が二日午後二時半頃に台北州内務部から發表された

命臺北市會計課長　園田　三郎
命基隆市庶務課長　赤嶺日出爾
命臺北市教育課長　多賀　隆二
命基隆市教育課長　高橋　壽治
州會計課勤務
命基隆市會計課長　吉開　三郎
臺北市教育課
命大安公學校長　土持　兵助
基隆郡屬
命基隆郡屬

因みに州文書課長の後任に州地方課地方係長岡長(?)氏が一日附で任命された

軍需品工場の勞働者保護
内務省が乘出す

【東京二日發同盟】支那事變勃發以來軍需品工場では全能力を發揮して生産増加を計つてゐるが、これがため相當長時間の残業が継續的に行はれて居り、然も斯る非常時局は或る期間長期に亙るものと見ねばならぬので、内務省では生産方針について陸海軍及工業局等關係各省と打合せの上、警保局長の名を以て全國に通牒することとなり、一日社會局試案を作成した、即ち法規の保護のない青年男工の勞働時間制度を原則として十二時間とし過長勞働時間を禁止する外過勞の危害の防止、勞働者の保護保存等全般に亙り指導方針を立てたもので來る七日府縣係官を集めて全國に通告の徹底を計りさらに法律や勅令に依らず單にこの指導方針に從つて工場監督官等を督勵し實效を舉めんとしてゐる

本社來訪者

專賣局酒課長清水七郎氏▲基隆郡役所會計課長宅正雄氏▲臺北市助役矢上剛雄氏▲臺南州曾文郡守林谷藏氏▲新竹州…中支店長來原政夫氏▲花蓮港…郡守宮崎宗氏

人事

▲川添修平氏(新任專賣局酒草課長)四日午前十時四十分臺北驛着にて着任、住居は臺北市大安十二甲工業學校官舍

天無口

蔣介石が大事をでかして、日夜憔悴してゐることは想像に難くないが、上海方面からの特信によると彼も當今はすつかり打ち萎れ、西安事變當時の強がりも加はり見違へる程に衰へて體重の如き十二貫五百匁程度に落ちてゐるといふ▲支那の各都市は、殺々と皇軍に空襲されるので、南京を逃げ出して南昌へ行かうか、漢口、又は洛陽へ移らうか、到底安心はできない際に外國の大使連が南京に未だ頑張つてゐるので、蔣介石は逃げ出す訳にもゆかず、万一彼が他の要人と一緒に都落ちでもしようものなら、ソレこそ諸外國から蔣政權の断末魔と看破され万事窮する事になる▲其上、彼が東京西北に使用してゐた自家用飛行機等も、すでに皇軍の爆撃で或は既に破壊されて了つてゐるかも知れない、尤も非常に用心深い彼であるから、吾が爆撃の眼を巧みに脱れる様な方法を種々講じ、自家用飛行機だけは隱匿しておくかも知れぬが、何れにせよ、彼が南京を逃げ出した時を以て、蔣政權の瓦解の時期も大勢に近づきつつある證だ▲今夜、要領に就かされてゐるだけでも大損害だが、その上、自國民に對して大變な大事を仕でかした蔣介石としては、元と此の頃は居ても立つてもゐられぬ思ひであらう。衰へてゆくのも無理はない。

肉彈、顧家宅占據

【上海二日發本社特電】劉家行と共にクリーク沿ひの最堅壘として前後十數日我が猛攻に抵抗を續けつつあつた顧家宅の敵に對し石井部隊は一日以來息もつかせぬ突撃を續け二日早朝肉彈を以て是を占據更に猛攻撃を續續中である

【劉行鎮二日發同盟特派員】上海街道の要衝劉家行を扱かれた敵は最後の陣地と恃む顧家宅に背水の陣を敷きわが石井部隊の猛攻撃に對し昨夕來頑強に抵抗、激戰が展げられたが遂に二日早朝七時半わが軍は顧家宅の要衝を占領した

支那軍には大打撃

(上海二日發同盟)今朝占據した顧家宅は劉家行にも増す堅壘でくの字型に突出街路上の陣地はクリークと共に與ぎ、劉家行の街路を扼する凸起陣を形成敵の重要な據點となつてゐた、この陣地の陥落は大場、羅店の連絡を遮斷し敵にとつては作戰上重大な打撃を受けた譯である

引續き殘敵を攻撃

【劉行鎮二日發同盟特派員】顧家宅を占領した石井部隊は更に進撃を續け約二十米の敵陣地クリーク對岸トーチカ陣地に據る殘敵を攻撃中である

敵彈藥庫に命中

(上海二日發同盟)一日午後五時頃松永部隊長の率ゆる海軍〇〇航空隊は薄暮を衝いて嘉定を空襲爆彈の雨を降らし徹底的に大打撃を與へ次で嘉定西方の外岡鎮を襲撃一彈は同所にあつた敵彈藥庫に命中大音響と共に爆發黑煙天に沖し延燒中

である

敵の前線陣地を空爆
皇軍將士は拍手、歡呼

(上海二日發同盟)海軍航空隊は二日早朝から陸軍の戰鬪に協力して劉家行、羅店鎮前方敵前線陣地を虱潰しに空爆し劉家行方面に於いては我軍前方四、五百米の敵迫撃砲陣地に正確なる命中彈を送り前線陸軍將士より拍手歡呼を受けた

大場鎮は廢墟

(上海二日發同盟)海軍〇〇精鋭機は一日正午頃敵の第一線根據地大場鎮を空襲大爆撃を敢行同地は全く廢墟と化した

各部隊が猛進出

【上海二日發同盟】〇〇報道部二日午後六時三十分發表
一、川端部隊は一日陳家部隊に連絡し劉家行南方二キロ陳家宅附近の線に進出し[illegible]
二、田上部隊は昨日の攻撃を續行進出し[illegible]小陳宅東西の線に進出し更に當面の敵を力攻中
三、石井部隊は午前七時顧家宅を占領し更に[illegible]
四、[illegible]
五、[illegible]

陸軍・海軍　堂々三百五十頁の壓卷

記事

輝く皇軍

◎皇軍建軍の本義（皇軍は何故強いか？…）
◎兵役制度其の他（國民の義務たる兵役と兵制の解説）
◎近代戰の特質（戰爭だけで戰爭は出來ない…）
◎盟邦滿洲國の國防（日に月に充實しつつある盟邦の軍備）
◎國防上必要な金屬（スペイン・アフリカ…）
◎我等の空を護れ（科學の進歩は凄い…）
◎未來戰と科學兵器
◎西太平洋の平和と帝國海軍の使命（太平洋を繞る列國の軍備）
◎ソビエト軍の正體（今やソ聯の軍備は…）
◎支那の軍備と目標（支那軍の近代化…）

陸軍（武勲赫々たる陸軍史・陸軍各兵科と任務・陸軍各種兵器と性能・陸軍飛行隊の使命）
海軍（帝國海軍武勲史・各種艦艇と任務・海軍兵器の威力・海軍航空隊の使命）

參考要圖（×極東國防地圖・×支那戰線地圖・×列國極東配備圖）

支那軍の全貌
ソヴェートの軍備
列國の軍備

上海に北支に破竹の如き皇軍の勇姿
百聞は一見に如かず、見よ威力を誇る列國最新最鋭兵器の驀進を！

支那事變激戰畫報

グラビヤ美麗刷　一〇〇頁

物識手帖

★陸軍主腦部の人々
★海軍主腦部の人々
★輝く帝國陸軍
★陸軍各種飛行機の活躍
★無敵の帝國海軍
★海軍航空陣の全容
★上海陸戰隊★輝く皇軍史
★國防第二陣の活躍
★友邦滿洲國の防備

★軍務に御服務の皇族方

アート紙特別刷　一三〇頁

世界に冠たる皇軍の眞精髓！
硝煙生々しき血と鐵の記錄！
陸海軍兩省秘藏寫眞八百餘枚に躍る皇軍の威容を見よ

貴重寫眞八百餘枚掲載

新青年 劃期的大增刊★

非常時國民の座右を飾るべき未曾有の大集成！

定價 金二圓五十錢

東京市日本橋本町三ノ九　振替口座東京二四〇番　株式會社 博文館 發行

支那財政窮迫は愈よドタン場へ

非常手段敢行の要に迫られ

政府系銀行は引揚げ

上海を捨てるか

【上海二日發本社特電】信ずべき筋の情報によれば、上海に本店を有する各政府系支那銀行は二日本社を南京に移し首腦部は重要書類一切と共に南京引揚げに決定した、右は上海附近における皇軍の目覺ましき進出に支那經濟の中樞たる上海旁しく壓迫を蒙し、一方戰局の全面的進展と長期抗戰により國民生活は窮迫を極め、政府の財政は益々困難となり今後各種の非常手段を敢行する必要に迫られたので政府と金融機關との緊密な連絡を保たん爲めである、この結果商業上の業務のみを殘し財政關係事務は一切南京に移される譯で、この上海引揚げは頗る重大視されて居る

鮮米は大豊作

昨年より二割七分增產(豫想)

未曾有の增收見込

【京城二日發同盟】朝鮮總督府農林局二日正午發表九月二十日現在米第一回收穫豫想高は二千四百七十五万二千四十二石にして前年實收高に比し五百三十四萬一千二百七十九石(二割七分五厘)の增加、大豐作たる昭和五年實收高一千九百十三万二千百二十七石に比し六十一万八千九百十二石(二分五厘)の增加である

肥料檢査所の通牒が俄然問題

產組監督當局の抗議で一應保留となる

臺灣における肥料の調合、配給に關し肥料檢査所長名を以つて島內各肥料商に對し「農會中心主義を徹底させるため當局の趣旨に反する販賣を差控へられたし」との通牒を送り、暗に產業組合への販賣を牽制するやう勸說したことは既報の通りであるが、その後本問題につき殖產局農務課と商工課との間に研究を遂げた結果右の通牒は面白からずといふ結論に達し、二日肥料檢査所より各肥料商に對し「前回の通牒の內容は肥檢よりなすべき筋合でないと思料されるから一應保留に願ひたい」との申入れをなした、尙本問題に關し農村產業組合の監督者たる商工課の意見を聞くに左の如くである

產業組合は近代的な協同經濟機關であり除於金も多額に保有する關係上肥料の配給事業などは眞に自然の成行であり、之を入爲的に阻止することは不自然を强ふるもので、時代に逆行するものである、次に調合肥料の配合などについても今後產組に肥料の專門家を入れれば立派にやつて行ける、之を實行するための資力の點に於ても農會に勝つてゐるから力強い譯である、尙肥料檢査所からあの樣な通牒が出せるものなら米穀檢査所だつて各トラン‥ケンに對し「今後移出米は成るべく〇〇商店へ賣るやう心掛られたし」といつた樣な通牒も出せる譯だが、どう考へたつて斯る權限のあらう筈はない

新調査法によるー

二期稻作面積 卅七萬三千甲

昨年より一萬八千甲減る

督府米穀課發表

殖產局米穀課では二日本年第二期作の稻作面積を左の如く發表した昭和十二年第二期作稻作付面積は三七三、七四八甲二一にして種類別內譯左の如し

	甲
在來種	一三八、四一四・五七
丸糯	一七一、三八九・八六
長粳	三四、三八九・七八
水稻	七、二八一・六八
陸稻	三五一、四八五・八九
同粳計	一一、一〇〇・一七
同糯計	一一、一六二・一五
合計	三七三、七四八・二一

而して右作付面積は本年から調査方法を改正し昭和十一年十月十日府議決定の「臺灣米穀生產高調査規則」に基き調査を爲したものであつて、從來の報告例による調査方法と異なる點があるので直に之を從來のものと比較するのは注意を要するけれども試みに前年同季作付面積三九一、八二二甲二八に比すれば一八、〇七四甲一七(四%六)の減少を示した、尙蓬萊、在來稉、丸糯について州廳別作付面積を示せば左の通り

	蓬萊	在來	丸糯	其他共計
臺北	三六、四九九	一九、八〇四	二、一二七	五九、三三四
新竹	三六、一三三	三三、三二八	三〇、六七二	六〇、一〇〇
臺中	七八、六六一	三五、五七七	八、九〇一	八一、一〇四
臺南	二六、七九九	七〇、五六七	六六六	一〇四、一〇五
高雄	三〇、六二二	四〇、五七六	六六七	五七、〇一〇
臺東	二、六六九	一、三二九	三〇三	四、五八八
花蓮港	四、三八〇	二、六〇三	六九	七、九六二
計	二三八、四〇四	一七一、五八九	三四、三八九	三七三、七四八

石拔機と米友會の決議

臺北米友會第三回月例會は九月三十日午後四時より蓬萊閣にて會員約三十名出席の下に開催、當面の石拔檢査の難關を突破すべく、石拔機取の外に万石を使用することに決した、万石は單價六円、開席七円四十錢位で十月五日午時二時から市內大橋町稻年商號精米工場で展覽し其の性能が判然と解れば、臺北州米穀商同業組合から需用數を纏めて製作者に入札調製せしむる豫定である、米穀臺北出張所管內の組合員は九十二名で、石拔檢查實施後は營業者が六十六名休業と營業未定者が二十六名、宜蘭出張所管內の組合員四十名の內營業者が三十名、未定者が十名で組合員の万石使用申込數は全部八十八臺である、又同會席上に於て州下の現從倉庫の清掃運動方に付

收穫豫想

第二次發表

【東京二日發同盟】農林省第二次發表米穀第一回豫想收穫高內地外十四地方の分は二千十三万二千百四十石にして前年實收に比し十八万九千四百八十三石の減少である

臺北州下の製氷界明朗化

濫賣競爭を一掃すべく業者間の協定成立す

製氷界は全島的に組織立に取引部門に紛爭多くその明朗化が各方面より要望されて居り濫賣競爭の結果業者自身立行かず、強て全島的に卸小賣の値上げ運動を當局に申請してゐるが台北州當局では州下の値上げ申請に對しての前提條件として業界の廓清を慫慂して來たので製氷同業組合では歷元並に仲買に對し統制強化により改革をなさしめて來た、この程に至り諸改革案も歷元會議で協定成立したので去る一日より實施中である、一方仲買人組合も八名の實行委員を選げて統制案を作成中であつたが基礎案も出來上つたので近く實行委員は製氷同業組合當事者と會見本極りする段取りとなつた、この大改革の結果製氷界の暗雲も一掃されることとなつたが今後自由つき經營の運合は當局も或程度の値上げを認める方針であるかこの取引合理化の結果値上げの必要もなくなるものと見られてゐる

問題の……自家用氷は廢止

臺北市內今月より實施

台北市內の製氷取引上の弊害とされてゐた歷元月額用氷制度は十月一日廢止された、即ち從來各歷元は自家用氷と稱して共同計算外に一ケ月一升五臺(?)宛も市價..に販賣する

秋茶は出盛り

烏龍品薄、下茶は上伸び

台北茶共同販賣所調べに依れば目下は恰も秋茶出廻りの最盛期で荷動き頗る活潑であるが、烏龍茶は依然品薄である、殊に中茶以下の原料は產地で殆ど紅茶に製造せられる爲め需要家の取引は品不足の關係から捗捗しき販況で市況閑散である、紅茶は市場に相當在庫ある模樣なるも上茶は荷動き頗く下茶は一、二番館がスタンダード級の買付を行ひつつある關係で商況活潑を含み取引順調である、包種茶及毛蟹茶は今が秋茶の最盛の季節であるが、矢張り紅茶に押されて出廻り頗く市況閑散である、相場は四圓の現狀平凡で變化なきも下茶は

引續き出超へ

九月下旬貿易

【東京三十日發本社特電】前旬好調を示した本邦對外貿易は九月下旬に入つて輸出が引續いて振ひ他方輸入が再び減少した爲め出超を持續し漸騰ながら愈々本格的出超期に入つたものと見られるに到つた即本旬輸出は一億一千八百九十九万四千円と七月下旬一億一千五百二十万二千円に次ぐ記錄的高額を示し前旬に比し二千百六十五万五千円(一割二分五厘)を又前年同期に比しても二千一百四十六万(一割三分二厘)と激增する好調を示して、他方輸入は八千百六十五万四千円と二月下旬の七千九百十三万二千円に次ぐ低額に墜没した爲め前年同期に比しては二千四十

燈油、ガソリンは時局反映高

國產物は本月値上豫定

關稅、ガソリン消費稅、タンカー運賃の引上げと時局の反映で消費急增を見た米國スタンダード石油會社、英國ライジングサン石油會社の石油、ガソリン、自動車用モビール油は日石のガソリンは九月十六日から値上げを發表したが國產品の石油は本月中に値上げの豫定である、外國產の石油は本年來數回に亘りガソリンは一圓の値上げであるから賣行は多少國產品に壓迫されつつあるが、目下台北市の卸値は左記の通りである

米國スタンダード會社產	九月十五日以前	現在
石油星印 一罐	六、三五	七、〇〇
ガソリン・ペガサス 一罐	六、三五	七、〇〇
自動車用モビール油 一ガロン	六〇	六〇

英國ライジングサン會社產	九月一日から	
石油馬印 一罐	六、八〇	六、二〇
石油白眼印 一罐	六、八〇	六、二〇

日本石油會社產		
石油白椿印 一罐	―	五、八〇
石油赤字椿印 一罐	―	五、八〇
ガソリン 一罐	六、二〇	七、〇〇

日伊通商條約 愈よ近く改訂調印

エチオピアを含む

【東京二日發同盟】現行日伊通商條約の適用範圍を擴大してエチオピアを含む伊領東アフリカに及ぼすべく本年一月以來ローマにおいて杉村駐伊大使と伊國政府との間に交渉が進められてゐたが去る七月堀田新大使の着任と共に交渉は最後的段階に達し愈々近く正式に新條約の調印を見ることになつた新條約內容は舊條約の部分的修正で外新たにエチオピアを含む伊領東アフリカに對し一對一の求償協定を結んだことが注目すべき點である、卽ちイタリーのエチオピア占領以來同地向けの本邦綿布類の輸出は杜絕狀態にあつたのでこれが復活を圖るため伊領東アフリカのソマリランド地方より本邦に輸入される工業鹽と交換に同額の本邦品をエチオピア地方へ輸出せんとするものであるが最近のソマリランド鹽の內地輸入高は年額一百万円程度に過ぎないので新條約の成立に依つて本邦品の同地方への進出は今後餘り多きを期待し得ないが行詰れる我が海外市場開拓の意味で今後のエチオピア進出を期待されてゐる

產糖協定後 新糖先物好調

島內市場も買氣づく

十三年度の產糖配分協定は早くから積極相場に織込まれてゐたとは云へ去二十九日愈々之が成立を見るや協定期間が初めの十一ケ月豫定より一ケ月延長され十三年三月より十四年二月迄十二ケ月となつたに拘らず內地向け供給數量は二千五百十二万擔と前期より二十万擔の增加に過ぎないので需給上の不安は一掃され人氣全く安定し大阪砂糖取引所一日發會の新糖二月限(新糖建)は十二円丁度と前期一月限より四十錢方高值に生れ後場は十一円九十七錢と稍ダレたが二日は押目買氣強く二十二錢と前日より四十錢方騰貴し十九円三十錢と一時より三十錢方移して漸く買ひきざし分騰上物は如く內地の消費血に現物の硬化を一般市況の氣配の沈靜に……と前日より二十錢高、數日前より二十錢高を報じて來た、倫敦砂糖先物が六志七片四分の三と一時より一片高を報じ且つ內地の現物相場者き強いてゐるやうだ、一方島內市場は幾荷新嘉坡市中及地方の商人が漸く手薄となつて來た所へ右の

紐育茶況

高橋紐育駐在官から殖產局へ入つた茶況報告左の如し

支那よりの輸入杜絕による烏龍茶相場高は漸く現實に現れ來れり、本日の相場は前週と比較し最上物を除き各階級とも約二仙高なり、紅茶も依然堅調なり

……需要旺盛の爲一、二円方騰貴を示して居る

洋灰は品薄

桁外れの暴騰

七、八月頃稍需給の緩和を見たセメントは九月に這入つてから船腹の大缺乏で內地の入荷は半減した結果島內の建築界はまた二度目の飢饉に見舞はれ市價は桁外れの沸騰を現はした、目下小野田、淺野、大分、東洋の各種品は臺北倉渡一円四十五錢擱みで八月の安値より二十錢以上上廻つた、地方は運賃嵩みと中間商人の搾取で九月下旬頃から彰化地方では一円八十錢の空前高を演じてゐる、淺野洋灰の內地工場渡は僅か一円五錢位で商業の時價は相當の暴利である、目先は入荷急增の見込なく殊に南部は雨季明けの需要期に這入るから相場の成行はまたないもの高の見込である

新京に於ける臺灣茶展示會盛況

實業經濟兩大臣も出席

目下渡滿中の台灣茶商公會組合長陳天來氏並に府特產課古澤一行よりの來電によれば三十日新京公會堂に於て台灣茶展示會を開催、謝介石氏、呂榮業部大臣、三城財務長外關係官民三百餘名來會し、台灣茶の好評を博した、夜は懇談會を兼ね主なる官民百餘名を招待し呂實業部、阮經濟部兩大臣出席し台灣茶の滿洲進出に付き今後盡力すべき旨を述べ大盛況裡に閉會したと、尙一行は一日ハルビンへ向け出發した

內地の蜜柑

今年は五割增

本年における內地の溫州蜜柑の作柄は極めて良好で昨年に比し五割以上の增收を豫想されてゐるが、

……額品一千三十一万四千円と著しく增加を示し減少したのは毛絲物類品飲食料品の二種目に過ぎぬ一方輸入においては棉花が五百五十八万七千円と記錄的低額を示した並に減少してゐる

臺灣の特產物 サイザルヘンプ 三倍增產の案

台灣におけるサイザル事業につき殖產局商工課の加藤技師は……恒春の臺灣纖維會社は現在同地に六百甲の栽培地を有し、年六十万封度の纖維の生產を擧げてゐるが、需要界の趨勢に鑑み昨年から五ケ年計畫を以つて大增產計畫を樹立し着々實效を收めてゐる、卽ち恒春から大武に至る間に一千五百甲の官有地の拂下を受け(滿州に六百甲、港口及び射寮樹に九百甲、計一千五百甲)既に第一年度の開墾事業を終り早くも三百甲步に苗を植付をなし、今や毎日三百人餘の苦力を稼働して第二年度の

この程西田鶴會では、各地の生產豫想數量を基準として圓滑なる出荷を期する爲北海道、關東、關西、門司、北九州市場に對する本年度の全國出荷統制方針を決定した

鮮米大增收に引跡尙安氣配

【期米】

堂島米況前場

【大阪二日發同盟】昨夕發表した內地稻作收穫豫想第一次分は殆ど織込みなく天候回復に依る期近一、二千丁安に運れ先限も三十一円丁度と三千丁方下放れて寄付きアト買物薄に鮮米大增收豫想へ弱氣を誘ふて先限三十一円五十錢まで押目、後場も先限は結局三十円九十四錢と吊下げ、尙二十五、六錢四錢とボンヤリに引けた、前場第一回收穫豫想が昨年實收より五百餘万石の大增收を報じ氣配十錢安を唱へてゐる

【米界餘聞】

【北國開作ながら滋入…】【大阪二日發本社特電】東京よりの入報に、相場は人氣通りで既に織込み濟み作ら天候の回復と買方の手力緩和一の買方筋、これ先約の利食に依る期近安に先限も三十円四錢の新安值へ下押し目先は閑散で戰々恐々としてゐる、一般は鮮米の圧迫と物價高に依る東京高い…

堂島雜觀

【大阪二日發本社特電】第一回收穫豫想は昨夕發表されたが弱氣を含んで朝鮮豫想も四千八百万石との豫想數字から推して六千八百万石見當、七千万石の豫想に比し見劣りするも大阪作に近く軟材とされた▲又今日の天候回復と共に相場は軟化したが頭が除人氣惑▲中先とも三十一円を中心に保合に買方は現物のみ秋調の主因は買方放任態度と北國筋運に三十二円圓を割りたこと、賣物は先限の新安値の手控と見られたことである、買方は現在の値をひやし申新米出廻り期間ながらカスレと後東稻和せぬため買方の態度次第と見るべきである

【大阪二日發同盟】發表された第……

各地正米

東京一・二〇錢高 大阪・神戶不變

大阪正米標準值

【二日本社特電】

內地中米 三四、〇〇 朝鮮中米 三四、〇〇
蓬萊米 三三、七〇 在來種 九、八八
丸糯米 三三、〇〇

東京銘柄清算前場

	寄	引
▲一期蓬萊米 當	一〇円九五錢	不申
中	一一円〇〇錢	不申
先	一一円〇〇錢	同
▲二期蓬萊米 中	一一円〇〇錢	不申
先	一〇円九九錢	不申
▲一期丸糯米 中	不申	不申
▲二期丸糯米 先	一一円二七錢	一一円四錢

【株式】

內外商況欄(二日着電)

減配見越しの日石日曹等安い

兜町前場況

【東京二日發同盟】長期、電工の減配が一般に嫌氣を來して寄付から前場は緩慢化した、日曹一円八十錢新四円三十錢安と他も悉く小安く、卽ちの辛新株等低く新東株は一二九円五十錢、東電九円七十錢安…新日曹八十錢安一円二十錢、小倉鋼、鐘紡等も小安、石川島、新株は新一円一、二十錢、石油株日石の十錢安日石は九十錢安、新株は四十錢安、東洋は硬化を辿つたが引けは一円一、二十錢安、日石は他の諸株も概して小安く新鐘は一円安、他は一円五十錢高、東株は二十錢安なつた

【東京二日發同盟】上海戰局の進展で新東株は旧日安十錢、新四十錢、長期ものが見放された、…四十三円七十錢と八十錢方下放れて寄付、その後三円方押した後…新鐘は前日より一円も安く、東株は九十錢、十錢、石油株はアト三円十錢安新東株の十錢安した…

兜町展望

【東京二日發本社特電】上海戰局は頗る良好となり、…明な氣分を兆へて來るが必ずしも好轉しないものがある、一大進展を見て活躍すべく相當の收益を見る…日曹系の減配は他の事業會社の配當にも影響して一般市場は小業會社の配當…

北濱雜觀

【大阪二日發同盟】アメリカの低前れ模様と金融前の態度にても政府の工作に依り金々緩慢を示しあるも鐘紡三菱は初々しく押し辛き利食物が多く北海道の戰況を好材料とし、一氣に反撥の勢を示し、氣合に投資熱の外國株も一般的に下げたる事との關係を與へてゐたが…

大阪短期日步

(二日分)

第一回分利	一〇、一〇 〇、一〇、〇五
第二回分利	一〇、一〇 一〇、〇五
第三回分利	〇、〇五
米貨六分利	三〇、九〇
四五分利	四五、〇〇

大阪短期取組

【二日本社特電】

	賣	買
東新	一四三	一四〇
鐘紡	一一〇	一〇八
日産	一二〇	一一八
東洋紡	一七〇	一六九
大日紡	四〇	三九
新鐘	一一〇	一〇八

東京短期取組

	賣方	買方
新東	四四五店	四三〇店
東株	二七店	二八店
鐘紡	一六店	三六店
東新	六一店	五六店

東短日步(二日分)

東新 七〇錢 日步 一六錢

東京國債實物前場

……

【絲況】

大阪綿絲前場

	寄	引
四月限	二三五、五〇	二三五、五〇
	二三八、一〇	二三七、七〇

大阪棉花前場

十月限 六八、〇〇 六八、〇〇

大阪人絹前場

十月限 六七、八〇 六七、八〇

橫濱生絲前場

三月限 七四〇、〇〇 七四〇、〇〇

神戶豆粕前場

十二月限 五、〇八 五、〇八
一月限 五、一〇

【砂糖】

倫敦高に好調子

【清算】【大阪二日發本社特電】ロンドン高及台灣物底堅きに好感氣構き頗る強く電物、アト東京手堅きを見て引締る

【現物】【大阪二日發本社特電】分蜜は定期高と現物底堅きで實需の買ひも強く堅調、輸入粗糖も堅く引け堅調に推移した

大阪砂糖清算前場

	寄	引
十月限	一二、九四	一二、九六
十一月限	一二、九六	一二、九八
十二月限	一三、〇八	一三、〇二
一月限	一三、二六	一三、二七
二月限	一二、〇〇	一二、〇一
三月限	一二、〇〇	一二、〇六

大阪砂糖現物

【二日本社特電】

分蜜TAB 一六、六〇 TEA 一六、七〇
糖粉ST 三一、九五 DSA 三一、八〇
MS 三一、九〇 三一、七〇
精製白糖A双 三三、五〇
角糖二號OBB 一九、四〇
氷砂糖〇 三五、四〇

大阪重要商品

【二日本社特電】

神戶ゴム現物	六七〇匁
木綿文字現物	五六五匁
モスB一號	四八二厘
人絹帝人C	九四匁
絹紡糸三甲	一〇円〇〇錢
ネル九〇絹	八〇円〇〇錢
毛絲新現物	六円七〇錢
羊毛(?)現物(大阪)	一〇八円五〇錢

東京市中コール

【二日本社特電】

	高值	安值
無條件	〇、八〇	〇、八〇
月越物	〇、九五	〇、八五
翌日拂	〇、八〇	〇、八〇

日銀帳尻

【日本社特電】(單位千円)

發行高	一、六六一、九〇一
正貨準備	八〇一、八〇一
預金	三八八、七九二
貸出金	八九九、五六五

【穀肥】

神戶豆粕後場

	寄	引
十二限	五、〇八	五、〇八
一限	五、一〇	一〇

神戶穀肥市中相場

大豆現物九、三〇 同沖渡物八、二〇 豆粕現物二、四八 同先物五、一二 小麥內地物九、四〇 麥粉(百合)四、四五 硝石現物四、〇〇 過燐酸15%物一、八五

下關麥粉相場

綠ダイヤ印 四、四五
雪印 四、四三

大連特產前場況

【大連二日發同盟】本日より冬季立會になるので豫定の十時から始まり立會へば奧地天候懸念に大豆各品とも手堅かつた大豆は海外安に始めボンヤリに寄付いたが奧地の天候不良に奧地筋を始めマバラ思惑筋の買戾し現出現物期近とも一齊昂騰先物も亦これに追れたが高値には奧地筋マバラの賣物あり引緩む邦商及び輸出筋に賣買とも手控へ豆粕豆油は商內薄弗油房筋賣り邦商買であつた

大連特產前場

	寄	引
大豆現物		
十月物	七、一八	七、一一
十一月物	六、九四	六、八八
十二月物	六、六二	六、六〇
一月物	六、一〇	五、五三
豆粕現物		五、五七
十月物	二、二一〇	二、二八〇
十一月物	―	二、二六〇
十二月物	―	二、一七五
一月物	―	二、一〇〇
豆油現物		一九、九〇〇
十二月物	一九、三一〇	一九、三〇〇
一月物		一九、四五

島內商況

產地筋總買人氣

正市跡氣配

蓬萊米は期米反落を入れたが當限納會接近のため受渡筋の運融せの前れ絕えず且つ產地筋買人氣となり、ために買方主力振殺、裕豐の中限大利喰殺も利かず各限共堅り保合に終始した

正市場休會乍ら夕刻場外の氣配は蓬萊當限十四円四十二錢、中限十四円二十錢、一二期先限十四円十九錢の賣唱へである

基隆在庫米

二日(朝現在)

一期蓬萊米	四四、五三九袋
二期蓬萊白米	四、二六三
一期丸糯米	四、七四〇
二期丸糯米	三九九
一、二期丸糯白米	一二
合計	五三、九五三
到着米	一三七車(一、六八一噸)

高雄在庫米

(二日朝現在)

一期蓬萊米	二八、一八八袋
二期蓬萊米	三、三一〇
二期蓬萊白米	一九、一一五
一期丸糯米	一、二二六
二期丸糯米	二四五

臺米現物相場

	蓬萊賣買	前日對比
北部一期蓬萊米	一〇、三五	一〇錢高
中部一期蓬萊米	一〇、八五	九錢高
北部二期丸糯米	一〇、七〇	五錢高

臺中米價(二日)

蓬萊米一期 一〇円八〇錢
出來高蓬萊米一期 四、二八八袋

島內現株相場

銘柄	拂込	中值
花蓮港出張所	二〇.〇	二八.〇
臺灣製腦	一七.五	一八.五
臺南製糖	二五.〇	一六.〇
臺灣煉瓦	五〇.〇	一七.〇
同 新株	一二.五	六六.〇
臺南煉瓦	一五.〇	一八.五
臺灣軌道	二〇.〇	七.五
臺北鐵道	二五.〇	一八.〇
勸業無盡	一五.〇	五.〇
高砂麥酒	五〇.〇	一六.〇
臺灣倉庫	五〇.〇	五四.〇
新高軌道	二〇.〇	二七.〇
臺灣製鹽	四〇.〇	一七.〇
東光株式	二五.〇	三七.〇
臺灣製紙	五〇.〇	一三.〇
臺灣水產	二五.〇	五五.〇
海南製粉	二三.五	八.五
臺北製氷	一七.五	一〇.〇
臺灣拓殖	一二.五	一〇.〇
日本拓殖	三七.五	一〇.〇
臺灣畜產	一二.五	二四.〇
臺灣水產	二五.〇	八.五
臺灣肥料	五〇.〇	八〇.〇
臺灣劇場	二〇.〇	四〇.〇
臺灣鐵工	四二.五	七〇.〇
臺灣鑛業	五〇.〇	四一.〇
基隆炭礦	五〇.〇	九五.〇
臺灣炭業	一五.〇	二五.〇
臺灣興業	二五.〇	五五.〇
大正興油	一二.五	三二.〇
大成火災	一二.五	四.五
合同鳳梨	五〇.〇	八.〇
臺灣電化	二五.〇	三八.〇
臺灣織物	五〇.〇	三二.〇
臺灣織布	三五.〇	一九.〇
臺灣煉竹	五〇.〇	一六.〇
同 新株	一二.五	一〇〇.〇
花蓮港木材	五〇.〇	三〇.〇
同 新	一二.五	二六.〇
基隆輕鐵	五〇.〇	二六.〇
臺中輕鐵	四〇.〇	五〇.〇
南部無盡	二〇.〇	二二.五
中央市場	一二.五	一二.〇
南洋倉庫	五〇.〇	四〇.五
臺灣苧麻紡	一二.五	一三.〇
東海自動車	一二.五	一三.五
昭和家畜	一二.五	一四.五
南邦自動車	五〇.〇	九〇.五
日本アルミ	二〇.〇	二〇.〇
東邦人纖維	三七.五	三九.五
日東化學工業	一二.五	一四.五
臺灣水苗製糖	五〇.〇	七〇.〇
同 新	五〇.〇	六九.〇
昭和製糖	五〇.〇	六五.〇
沖繩製糖	五〇.〇	二一.〇
臺東製糖	五〇.〇	五五.〇
新興製糖	五〇.〇	七二.〇
南洋興發	五〇.〇	八六.〇
同 新	一二.五	三五.〇
北海道製糖	五〇.〇	五五.二
同 優先	五〇.〇	五四.二
帝糖 新	一二.五	二五.〇

臺北組合銀行週報

九月二十五日現在(單位千圓)

項目	當座預金	特別當座預金	通知預金	定期預金	諸預金	預金合計	有價證券
組合銀行合計	6,499	29,394	1,992	22,026	7,411	67,322	49,024
前週9月18日	5,886	29,304	1,994	21,889	7,519	66,622	48,794
前年9月26日	6,435	30,649	5,131	20,757	6,122	69,095	5,147

項目	割引手形	手形貸付	證書貸付	荷為替手形	當座貸越	借用金	貸出合計
組合銀行合計	31,845	18,991	41,846	3,479	674	1,839	98,077
前週9月18日	31,813	21,077	41,076	3,047	603	1,901	100,237
前年9月26日	34,751	15,734	39,642	2,625	681	747	94,180

商業登記公告

●株式會社加藤商會(支店)昭和貳年九月貳拾貳日取締役高橋眞衞臨會役小川鈴吉八辭任同月神戶市須磨區五位ノ池町參丁目拾番地ノ貳市川三郎八監査役ニ就任ス
●臺灣製紙株式會社(變更)昭和拾貳年九月貳拾五日取締役馬渡義夫ハ辭任ス
右昭和拾貳年九月拾日登記
●株式會社第一カフエー(變更)昭和拾貳年九月貳拾八日監査役李仁貴ハ辭任同日臺北市太平町五丁目拾參番地陳維松ハ監査役ニ就任ス
右昭和拾貳年拾月壹日登記
臺北地方法院

大阪商船 臺灣出帆
◎基隆出帆(印航路を除く)
門司 神戶行 高砂丸 十月七日前十時
蓬萊丸 十月十三日後零時半
香港行(高雄經由) 香港丸 十月七日前十時
沖繩行 湖北丸 十月八日後四時
鹿兒島經由 博多、長崎行 河南丸 十月九日後四時
基隆、花蓮港行 めなど丸 十月九日前十時
臺東行 しかご丸 十月六日前八時
高雄行 ... 十月五日前八時
西貢盤谷行 スラバヤ丸 十月十七日午前
比律賓行 ...
タワオ爪哇行(南洋海運) ダヱリポン丸 十月五日正午
◎高雄出帆
馬公行 鳳山丸 毎週日曜前十一時
東京直行(高雄經由) 大阪商船 第二東洋丸 十月四日基隆發
其他臨時多數アリ 臺北電話五八五〇

近海郵船 基隆出帆
大和丸 門司神戶行 十月三日後五時半發
富士丸 十月十日前十時發
大連行 仁川行 十月十日前十時發
手丸 香港行 十月八日前十時發
岩崎丸 上海行 十月八日正午
宮上丸 內地行 十月十日前九時發
白山丸

辰馬汽船 出帆
桃葉丸 十月上旬 基隆發
桐葉丸 十月下旬 基隆發

大連汽船 基隆出帆
大連直行
山東丸 十月十日午後五時
山西丸 十月二十三日午後五時
基隆 高雄電 二三八八一 二四七九
丸一組

無敵皇軍慰問には
◎無敵 牛罐
◎三菱 パイン罐詰
◎地球 小粒 落花生
臺北市京町 池田商會

婦人服地秋冬新柄勉強
躍進日本の女性服をお薦め申上げます
銃後の働きは便利で
國家經濟上から申しても用布の節約で
羊毛綿花の輸入を減じます
臺北市本町三丁目
山崎婦人服地部
電話五〇四六番

御挨拶
謹啓時局愈深刻を加ふる秋各位益々御隆昌の段慶賀に堪へ不申當方毎々格別の御引立に預り御厚禮申上候
陳者私儀數年來健康とかく思はしからず業務一切を愚息に委ね暫らく引退罷在候處今回愚息二名共不在と相成就ては病後の老軀に鞭うち茲に再び返り咲き聊か銃後の務の爲營業の第一線にたつ事と相成申候につき右事情御汲取の上不行屆の段は乍勝手御寬恕給はり今後共倍舊の御愛顧の程奉願上候
敬白
御旅館千代乃家主 古澤平治郎
臺中驛前

齒痛頭痛はガオガンに限る

銘酒 楓白鹿

皇軍慰問
時差撤廢
時間の御問合せは鎌野へ
電話貳八貳壹番貳九參七番
安くて丈夫な鎌野の時計を
キット、喜ばれる記念品と御贈答品
臺北市榮町三丁目 電話貳八貳壹番
鎌野時計舖
榮町聯合 大賣出し
各方面記念品・贈答品・商標章・賞牌
其の他附屬品
臺北市榮町參丁目 電話貳九參七番
守田洋行
千歲町 鎌野時計舖南門支店

○○部隊の進軍

③

①

②

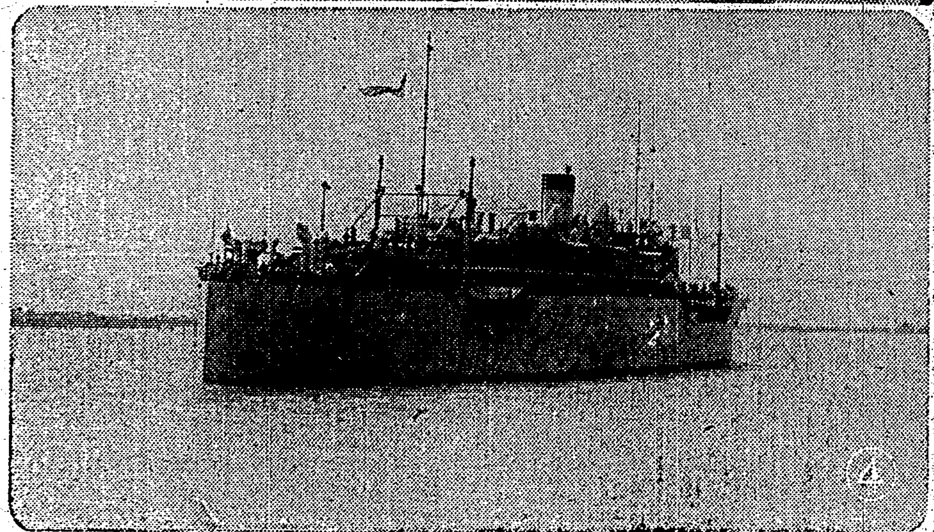

④

寫眞說明

(1)○○本部○○方面へ前進
(2)沈家橋に於ける○○部隊
(3)沈家橋より更に○○方面へ
(4)支那避難民を乘せて下降する英船

福原特派員撮影＝臺灣總督府許可濟

精力增強の新研究

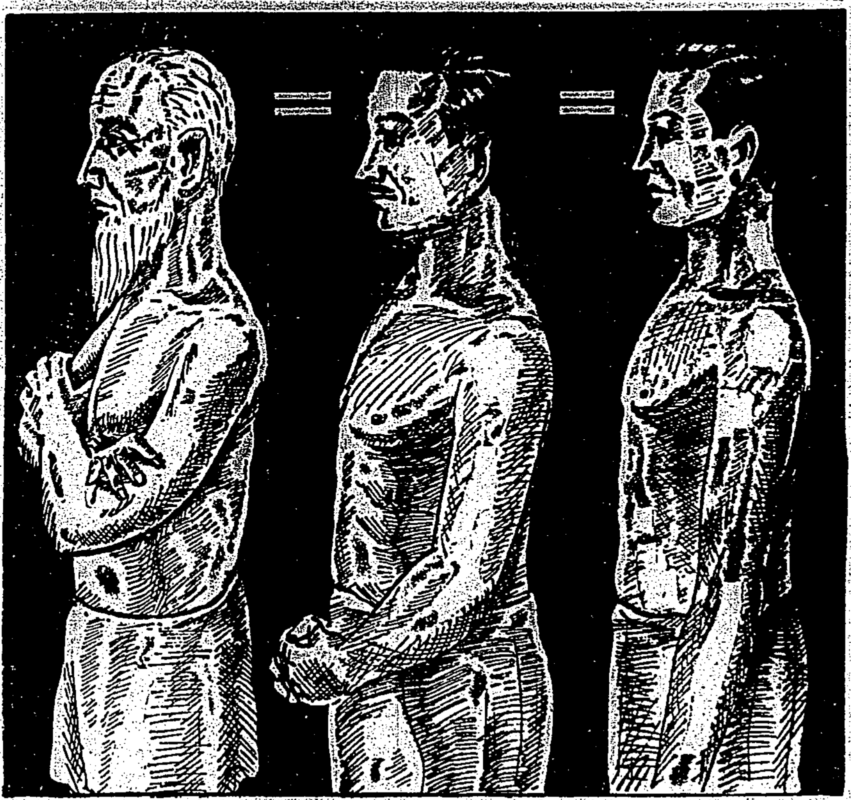

全身細胞蘇活で精力體力を充實する新發見――

精力減退、早老虛弱者は一讀を

如何 に世の中が進歩しても不死の願望は叶へられさうもないが、しかし、不老は必ずしも人間の夢想とばかり斷ずることはできない。現に醫學、藥學、衞生かうした方面の進歩によつて、人間の平均壽命が、四五十年前に較べて、近來は幾何かゞ延長してゐる事實を見ても、このことがうなづけよう。

しかも、單に壽命の延長が可能なばかりでなく、老衰早老を緩和し、或は消耗減弱した體力を復活し、精力を增加させることも可能な時代になつた。

★

筆者 は全身細胞を蘇活し、早老症狀を緩和し、精力をつけるために、植物ホルモンの服用をせひおすすめしたい。

○ホルモン―卽ち男女の○○腺のホルモンは、フイトステロール『植物性ホルモン』の核をもつ化合體であることが判つた。しかしてフイトステロールは植物ホルモンとして植物の細胞に最も多くふくまれてゐる。

この植物ホルモンを應用した藥物に『ネオネオギー』があるが、特記しなければならぬのは、この植物ホルモンは、非常に強靱た生命力をもつ特殊植物から複雜な工程で抽出したものであつて、全身的に精力をつけるのである。

研究 所の博士方の考慮によりネオネオギーには、植物ホルモンのほかに、強力な消化酵素ヴイタミンＡＢＣＤＥ貴重榮養素をも加へてあるので、體力、精力の減退者、早老者、一般病弱者には好適の回復藥と云はねばならない。

・まづ服用すぐに、食慾が急進する、疲勞感倦怠感が減退する、安眠かできる、やがて、精力、體力の充實がハツキリ判る。紙上には掲げぬが、發表以來二年餘の間に數千通の體驗禮狀が來てゐるのでも、效力の優秀が知られやうと思ふ。『訪問者は乞一覽』

購入の注意

ネオ ネオギーの發賣價は約壹月分壹圓五十錢、德用瓦は三圓、九圓、粉狀・錠型の別あり、全國藥店にあり、但し植物ホルモン藥はネオネオギーのみ、代品はなし。

直接 申込は創製元東京市日本橋區[illegible]一ノ一本[illegible]、[illegible]ハガキを出せば、送料不要代金引換で急送す。但し海外は振替東京五六八一二番へ

(NN3D―2332)

植物ホルモン活用・綜合榮養源
ネオネオギー
全國藥店に在り 一月量一圓五十錢

フケ・かゆみ
拔毛・荒毛
薄毛・若禿
を一番よく防ぐ！

髮に一番ためになる榮養素を與へる

講談社の新養毛料

ワカミツ

生活とか、健康とかの影響で頭髮が次第に艶を失つて行くことは、女性にとつても、男性にとつても惱みの種になるのは當然です。其の第一要素たる『髮』を生理的に美しくする爲、髮は常に心掛けねばならぬわけです。

醫學博士 井上猛夫先生 掛札 功先生 協力創製

『ワカミツ』は從來の整髮や養毛を主としたものと異り、全く獨特の[illegible]を持つてゐますから、一切の毛髮障害を悉く除き、頭皮や毛根が清淨になり、同時にその血行を增し、毛髮に[illegible]を與へてその衰へた機能を旺盛にし毛髮の發生と伸長を助長致します。

眞に健全な黑髮美をお望の方は、ゼヒ一日一回ワカミツを御使用下さい！

本舖 東京市小石川區音羽町 大日本雄辯會講談社商事部
總代理店 株式會社 玉置商店

定價・普通瓶(1.50) 德用瓶(2.70)

全國藥店・化粧品店にあります

御注意 ニセ物がありますから、お求めの際特に『講談社の』と御指名願ひます。

「毛髮の生理と美髮法」本舖へ申込次第進呈・郵代不要